盛京時報

The Shengching Shihpao

大正九年十月七日

陰曆八月二十六日

休刊：中日大祭星期日

發行兼編輯人　菊池貞二
印刷人　宮川貫作
發行所　盛京時報社

[illegible]

論說

各省盛倡自治之商榷（續）

省長民選問題。在昔議憲時代。民黨方面。盛相提倡。以爲省長非民選。不足以符中華民國一切主權在民之主旨。私心竊疑其謂是說者。與大總統之行政統治權相抵觸。然時賢皆持之有故。未容妄參末議。今則變民選說而爲自治矣。風會所趨。如影隨形。自蘇浙倡自治。而齊氏弟兄亟逐於蘇浙。然猶得曰二齊長蘇浙有年。殊不能愜民望。彈劾亦因其官吏大都鄂人反對孫振家。而倡鄂人治鄂之說。不知鄂人如何知孫振家之不能治鄂。而故爲是說也。以夏易孫。夏尚有賢於孫乎。姑且勿論。乃孫氏在鄂所排。逐爲京兆所反對。其所反對之理由。亦惟以京兆人治京兆。於孫之推爲京兆尹與否。非所問也。近日粵人則曰自治。鄂人亦曰自治。他日自治之聲。吾知其必有愈於今日。夫地方自治。在立憲國所不容緩。今自治之本義。但使某省人治某省。一但否和。殷視今之自治說爲金科玉律。爭相則效。記者不才。竊有疑焉。願與並世君子一商榷之。

原地方自治之本旨。是否在本省人民省長。則固毋待繁言而後明。彼倡自治說者。無非謂他省人爲省長。休戚不相關。以本省人治本省。自有桑梓之情。民生疾苦。知之較審。其說似也。但吾國人民。一經作吏。初固何愛於鄉。遠之若胡映光之長浙。近之若徐鼎霖之長吉。劣跡昭昭。國人共聞。胡與徐非本省人乎。外此本省人之治本省者。若曾閩直豐彝張等。其成績究奚若。要不過汲引其本省之賢不肖施糈以位置。地方團體。從而標榜其治績。以欺見好於長官。而惑國人之聽聞。欲川人治川而川亂。粵人治粵而粵亂。往事昭彰。國人詎健忘。當亦尚能記憶。是則何貴於自治乎。且也一省主自治。進而一道主自治。更進而一縣主自治。勢必致本地人乃可以治本地方。誠如是也。賢者尚不至泯沒天良。不肖者必致如虎負嵎。此仆彼起。猶吾大夫崔子。吾不知更以何術濟之。即或賢揣。大江南北。人才不可勝用。荒遠邊僻。極少治才。限以本省人治本省。患多患寡。未得其平。各省政治上之治亂優劣。其相去當不可以道里計。主自治者爲一省計則可。爲一國計則不可。吾恐主張自治者尚見不到此焉。

現合五大民族而成國。本無此疆彼界之可言。若必劃分省界。自排外也。自名爲統一國家。已隱然實行其聯邦制也。就令實行聯邦。當材楚用。未始不可。李斯所謂客卿何負于秦。則亦不必以省長爲外省人。遂之而後快。向之主張省長民選者。亦未知以本省人爲限。今乃變本加厲。是欲以本省人佔據地方政府。以與中央相抗衡。更不必問其人之賢不賢。諸日政者。焉得人人而悅之。吾人已認我矣。手鼓而譟者。不肯投此漩渦中。則必退避不遑。而欲嘗省長滋味者。方且以不得爲憾。各省日將因自治而多事矣。記者自愧無政治學識。不敢力闢自治說之非。但舊者在故鄉辦理地方事務。覺處處荊棘。叛附偏多。竊嘆本地人辦本地事之不易。爲省長之難。必愈於地方團體之領袖萬萬。焉能盡如人意。則其排擠必猶甚焉。此固期期以爲不可。

抑尤有進者。救今日之中國。以爲不在某省人治某省。在[illegible]扶植中央政治能力。庶幾國治而省無不治。如欲由省治而後推之國治。何異痴人說夢。不特事實上無達到之一日。而國家日將受治於外人矣。夫既受治於外人。容否許君省自爲治。其理更爲明顯。要是竊附於言者無罪聞者足戒之義。爲各省盛倡自治者進忠告耳。知我罪我非所計也。

俄權問題紛糾（續）

中國對俄政策之尤須慎重處置。吾人已于日昨論說詳細論之。不意俄蠶未乾。不幸吾言中矣。據本報上海特電。駐滬俄領事。及俄人團體。英人方面。均以中國接管。甚不謂然。群起反對。謂凡共同租界。非有外交團之承認。則中國官憲。不得行使。駐滬領事團。認俄國領事。爲俄國正式官吏。中國大總統之命令。與駐滬俄國領事。闗不生何等關係也。蓋駐滬俄領。如斯之倔强態度。其背後自有人在。有恃無恐。固不待論矣。自此以後。此項在華俄權問題。將如何發展變化。不洵失爲一饒有趣味之問題也。俄人方面。若更依此稱論理。極力主張。謂北京政府也者。非代表全中國之正當政府。北京大總統資格。亦不無所缺。故總統命令。及政府要求。俄人方面。悉難承認。則中國政府。將如何應付耶。不知號令不能出都門之北京政府。果能宣威國外。使彼倔强之斯拉夫。帖耳聽命乎。

所異者。平素以正義公理相標榜之美國。獨於此次俄權問題。沉默異常。噤如寒蟬。眞令人抱前後如另人之感。爲美國者。倘不妄爭日主張。則無論英法方面如何反對。見義勇爲。敢然擔起。開誠心。佈公道。傾倒全力。援助中國。使其恢復在華一切俄權。計不出此。徒趁趄逡巡。坐觀了事者。吾人爲美國竊所不取。嗚呼。年來苦心獲得之美國令名。其亦自此將壞歟。

辛博森等建議（做）

辛博森之名。爲中外人士所習聞熟見者。其人美人。本係一外報之駐京通訊員。展川「普頓納姆維爾」之別號。寄稿北京喀爾杜報。鼓吹排日。獻媚中國。已而擢爲北京外交部顧問。自來中國遇有問題之發生。發表意見。似欲純以政府顧問自居者矣。其志雖固屬可憫。然倘眞貢獻效忠。則未始非利于中國。亦不可厚非也。當在華俄國權利處分問題發生也。外部顧問辛博森。喀遜等建議。謂天津漢口等處俄租界。須設特別管行機關管理之。中東鐵路。非請共同管理委員會歸其管理。則須由中國政府組織各國委員機關。接管路政。至華俄道勝銀行。須由各國平等延聘顧問。辦理一切。噫嘻乎。如此。則中國僅有回收之名。其實權悉歸外人管理。換言之。則不過轉于一俄國之手。直公諸列强耳。何有于回收。不知辛博森輩。欲以今日政令中國回收俄國權利。亦無力管理乎。抑亦不願大好權利還我。而借題發揮。出以此言乎。所冀將其眞意所在。直告我來。

運牛奶之氣車

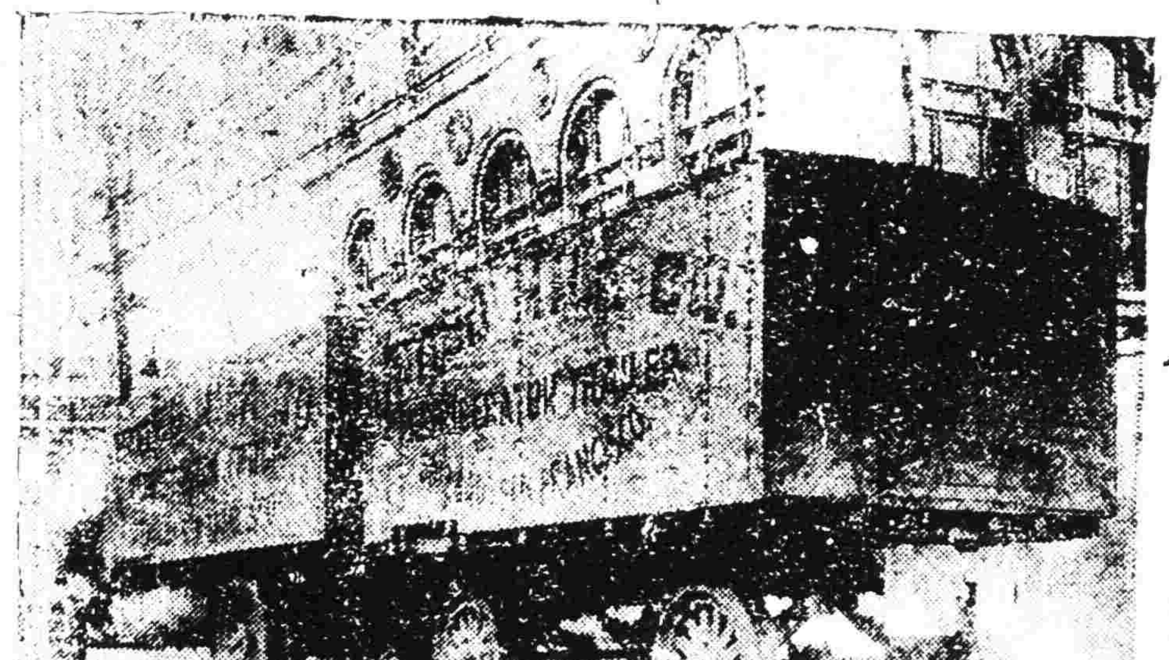

美國舊金山埠所用之牛奶氣車兩輛能載五千二百喀侖每晨給售販賣舖二千餘戶歷時僅一小時耳

披露奧約全文（續）

不得因在戰前所存在一特許之權利而受妨害如此項按照戰時特別法律所讓與之特許予在戰前所訂定特許合同之原始享受人時則視爲戰前特許之代替者如在戰前爲工藝所有權之經營文學或美術之著作翻印成開演在戰事期內按照所訂任何合同或任何特許而曾付關於第二百四十九條(乙)項所指之人之所有權欵本約與上述之人之他項債務或債權受同樣之辦理

一方爲美國一方爲奧國其間之關係不適用本條

▲補遺（接日前第二百五十九條）

此項權利在一九一四年七月廿八日以前業經獲得或自此日以後假使非無戰事經戰前或戰期內之請求所可獲得者但在美國境內倘已經法庭判決則本條不能給予重行干涉訴訟之權利

工藝所有權之權利如因未能履行行爲或實行程式或交納稅欵而喪失者除關于憑據或圖樣由每協商或參戰國採用其所需爲公平必要之辦法以保護第三者在其失權期內曾經營或使用此項憑證或圖樣之權利外應回復效力又發明之憑證或圖樣屬于奧國人民而因照此回復效力者則關于發給特許狀應繼續受戰事期內曾經適用之法律以及本約之一切規定

自一九一四年七月二十八日起至本約實行日止此時期不能算入經營憑證或使用商標或使用圖樣預定期限之內至憑證商標圖樣在一九一四年七月二十八日尚屬有效者則自本約實行之日起二年期限屆滿之前不得作以未曾經營未曾使用之故因之喪失或因之取消

第二百六十條　一九一一年在華盛頓修訂之一八八三年三月二十日巴黎國際公約第四條或他種契約或現行法律所載關于發明憑証或使用模型之請求在案或註册及商標圖樣模型之註册其優先期限于一九一四年七月二十八日尚未屆滿者或在戰事期內發生者或假使並無戰事所可發生者均應由各締約國准予展期以爲其他各締約國之一切人民自本約實行日起至六個月期滿爲止

但無論何締約或無論何人在本約實行以前曾以善意持有工藝所有權之權利而與要求優先期限之人相反對者則應保持該國或本人或在本約實行以前讓與此項權利之經理人暨特許人享用其權利不應以此項展期有所妨害無論如何不得引起任何訴訟或他種法律手續作爲違法

第二百六十六條　奧國政府應將奧帝國人民財產權利及利益在奧國領土內者立即返還之于奧帝國人民之財產利權及利益自一九一八年十一月三日起于其資本上已課或已加課之稅捐或將課或將加課之稅捐至按照本約規定返還之時爲止或關于財產權利及利益未經施以戰時特別辦法者則至本約實行後三個月屆滿之時爲止應將總數交還原主

關于屬諸同樣之人之任何其他財產或其他事業一俟此種財產自奧國境內遷出或此種事業在奧國境內停止營業時已返還之財產權利及利益應不加以任何稅項

倘現自奧國境內已遷出之財產權利及利益曾經先期納付任何性質之稅項則此種已付稅項應按此種財產權利益遷出以後任何時期之比例交還原主

貨幣之交付應按照第二百四十八條(丁)項及第二百七十一條爲債務件所規定之時價及兌換率（未完）

偵探短篇　繫鈴解鈴（二）

彤雲滿天。雪花掌大。哥爾羅士之巡回裁判所前。一白無際。冷風撲面如剪。陸軍大佐警察長拓羅事畢。將乘濕車歸矣。大佐方登車。顧謂御者匈斯曰。風雪如此。吾儕須冒寒行十五里。其努力無怠。大佐方語。其聲乃受風而咽。匈斯未及應。即有警察官來。大佐問何事。警察官曰。事涉郤克一案。大佐勇其首。若有所思。警察官曰。彼爲葛侖琪竊案中之嫌疑犯。彼三年八個月之拘禁已滿。現在雖釋放。雖係其不再赴葛侖琪。彼處應否派人偵視。大佐曰。容吾熟思。當此嚴寒大雪。道無行人。縱彼野心不死。未必卽在今日。警察官唯唯而退。

我今追敘葛侖琪竊案矣。居戶瑪希。以商傾其家。鬱鬱逝世。遺子女各一。瑪希夫人撫之成立。兒名湯姆。夫人遣之至非洲作工。今富矣。湯姆曾一度歸省。攜所得金剛鑽五枚寄母。抵家而被竊。其時警察長拓羅大佐曾親至該處調查。湯姆一一陳訴。鑽石約值五千金磅。賊已就擒。而贓不可得。

湯姆導警察長就擒之竊犯。且言此人業柴工。常來吾家工作。當吾歸時。方從事丹艧。吾母樓居。工作之地。則隔院而遙矚。與此樓適相距。可踰而越也。方余以金剛鑽置桌上時。彼正以梯附屋外之牆上。余離此未及五分鐘。比返則物已杳。此人名郤克。意此事除郤克外。殆無有第二人。警察長問曰。室中有傭僕否。湯姆曰。當時傭僕均不在樓上。吾母時年。卽出其鑽石。博母一笑。願母意殊不在鑽石。稍請視即置之。謂汝遠歸且饑矣。吾當囑庖人爲汝備餐。吾不及阻而母已行。吾卽隨母下樓。少時卽返。此人將吾母子問答語。知吾懷寶。又知吾母子匆匆離此。乃移其梯而爲竊賊者。攜之而去。警察長曰。此殊近理。言時。二人已行至別室。湯姆啓筐鑰。讓大佐入。而所謂柴工名郤克者。乃箕踞坐地上。狂吸其烟捲。大佐視其人。身材短小。目光絕靈警。發髮不瞭亮。似帶鼻音。見人至則大呼曰。汝失物在東樓。我作工在西院。如風馬牛。不相及也。且吾非有先知之明。安知汝藏寶而朝。横來不白冤。毀我名譽。損我自由。我非訴之法庭不休也。大佐曰。止。毋倨慢。郤克愕然曰。汝爲誰。大佐曰。吾爲警察長。郤克曰。君來大佳。頃吾所言。長官當了了。彼若自反而縮。吾亦不復多求。吾儕以工爲生。性又不喜多事。安能因爾許閒事。曠廢時日。言畢。仰首視大佐。大佐顧謂湯姆曰。此人須嚴密看守。少頃傳喚警察來也。（未完）

廣告

滿鐵定期船　大連出帆廣告

青島上海行
榊丸　十月九日正午　開航上海行
▲以上兩船均設有船內無線電信局
滿鐵埠頭事務所

上海行
神戶丸　十月十三日正午　開航青島上海行

海運課
客荷取扱　丸二商會
大連監部通二丁目
（電話二六四〇、一八五五）

汽水機器出兌
本公司作汽水美國機器一套材料菓子精預備甚多廉價出兌如有願買者小西邊門外商埠東方汽水公司請至面議可也再本公司上樓房一概出租特此佈告
東方公司謹白

日本郵船會社　大連出帆
開往　太沽牛莊行　濟洲丸　十月十二日
開往　門司神戶行　濟洲丸　十月十一日
乘船票由本出張所自賣如有坐客請至本所購買　電話四六二〇、〇一
代理店　三井洋行　大連支店

不孝男得山等罪孽深重不自殞滅禍延
顯考石府君諱鶴齡公享壽六十有六歲于民國九年舊歷八月十四日寅時壽終正寢不孝等親視含殮停柩在堂遵制成服擇于九月初一日開弔初二日修經候奠初三日成主致祭初四日卯時發引恭係
世友鄉誼哀此訃
寶城
奉繼慈張　哀子石得山泣血稽顙
開喪居遼陽縣街
賻儀敬璧

贈彩廣告

本號開設奉天城裡中街東首路北門面九間歷有年矣茲爲擴充生意起見特造三層新式樓房專辦各國綢緞呢布疋雜貨俱全減價出售擇於陽歷拾月二號卽陰歷八月二十一日重新開市特備彩票貳萬張概無空彩現買貨價五元以外敬送彩票一張二十元外兩張五拾元外三張七拾元外四張百元外五張計頭彩每張價值百元貳彩每張五拾元參彩每張拾元四彩每張四元五彩每張壹元而洋烟油麵等貨均各代理不在此例恐未週知特此敬佈
吉順昌老號
吉順洪絲房　謹啓

恭頌駐甯吉軍二旅一團三營營長劉寶琦公剿匪衛民之德政
民人徐春才因完娶辦事於陰歷八月十五日攜帶吉錢七百吊赴鄉村買辦行至城北三間房西突遇持槍胡匪一名將錢劫去適值營長劉公帶隊游擊至該處立派目兵曹永海等將該匪追至舍利屯獲住訊明匪名曹喜順供認强搶民錢屬寔並由身邊將錢搜出當蒙劉公面令民人將錢如數領回竟無留難情事似劉公者眞可謂定力剿匪熱心衛民者矣民人受恩之下無可報答特登報端藉鳴盛德
濟安鄉民徐春才敬頌

横濱正金銀行　奉天支店
資本金壹億圓　積立金五千萬圓
電話　日一番　日二番　中四七一番　濟川五三七番
總行　日本横濱
支店　東京　神戶　大阪　下之關　長崎　倫敦　里昂　紐育　桑港　兒斯登　布哇　孟買　新嘉坡　西貢　香港　漢口　上海　北京　天津　青島　濟南　大連　牛莊　開原　長春　哈爾濱　海參威

遷移廣告
現已本社遷至小西邊門外滿鐵與西埠局後院內恐未週知此佈聞知
中日編譯社啓

入荷案內
英國製　羅牙爾內疋號　自轉車
奉天春日町
輸入元　松永兄弟商會
電話　中國三一〇　日本三四一番　日本五一五

各樣煤炭一概俱全
南滿公司
奉天小西關
電五二六番　中日話五一六號

請看陸軍楊團長擊匪救民之德政

熱河朝陽凌源奉天興城綏中錦西等縣交界處所票匪猖獗民遭荼炭數載以來晝夜告驚今歲亢旱賊氛益熾至六月間奉軍入關遂恣意更無忌憚朝陽界有盜七名等一百餘人韓桂枝五六十人凌源有杜希讓傅鐸含尚發等八九十人興城錦西界有楊均等三十餘人綏中有張錫九等二十餘人合共不下三百餘名肆行綁掠各通商集鎭皆自謂不能保守農民輟耕商賈失業幸二十八師二十八團楊團長子新帶騎兵第一第二兩營奉檄飛至賊匪聞知隨竄至朝界墩台山錦西虹螺山等處盤踞奇峰大谷硝壁之間團長楊公督率郭王兩營長日夜尾追不避堅險連拔數伏救下被綁人票三十餘名擊斃賊匪二十餘名戰無不勝攻無不克得以勦平崔偏措擾檢農民樂業安居商賈恢復舊制並且於地面無騷乃楊公身作行間之傾袖心爲閭閻之父母若帶兵將官盡能如此公者何患內亂不靖國体不振哉洵不愧國之棟材民之保障也
凌源縣紳商等具

請看北鄉保長李憲周設賭詐賍逼斃人命之現狀

錦縣北區龍王嘴子屯滿鄉保長李憲周仗勢保長在家設賭縱甲丁詐索鄉民錢財及逼斃人命之證據列下(一)今春三月間該保長控大騎家港寶然家設賭詐索官帑五十斤(二)又於三月間小滿家滿滿樹叔姪因家務不睦傳保勸索錦市錢二百吊(三)又於六月末屯張惠因夫婦口角經石家義蔡寶春控報保長意欲合謀詐索遂飭甲丁追傳數次張惠畏其詐索躲避鄉佑將其父萬增毆打一頓幸未致死乃于是夜其子痛父傷痕情切恐其保長詐索錢財遂爲自縊身死現在伊父含寃畏其保長勢力不敢聲訴被害者有如此掩埋有督飭滿鄉保持民命之責者盍可速爲調查以殄匪類是禱不勝迫切之至也
錦縣北鄉不平人等具

招商局圖南快輪准於舊歷八月廿九日(卽禮拜日)由營口開往煙台上海
代理客票店大西門裡眞正稻香村

四洮鐵路工程局廣告

本路頃奉
交通部頒發國有鐵路運送賑濟平糶糧食減價條例茲將條例全文登載報端凡在本條例期限以內有須運送賑濟物品及平糶糧食者務祈查照條例與本路接洽辦理爲荷

國有鐵路運送賑濟平糶糧食減價條例

第一條　凡國有各鐵路運送賑濟物品及平糶米糧其減價辦法依本條例之規定行之

第二條　凡國有各鐵路運送賑濟物品或平糶米糧非有地方最高行政長官或專辦振務正式機關之公函證據運送物品名目數量及上下車地點逕項列明經交通部或鐵路局核准者不得照本條例之減價辦理
前項專辦振務正式機關以政府特准或地方行政長官批准呈報主管部案立者爲限

第三條　凡運送振濟整車物品糧食前赴災區經行國有各鐵路依照該路普通運價四折核收現欵
本條例所謂振濟物品以左列各項爲限其他物品仍照普通運費核收
一糧食　二振濟衣服　三銀錢　四棚帳及振濟藥品
但前項振濟糧食係指粗糧如小米玉米高粱　山芋及其他可充饑之粗食糧

第四條　凡運送整車米麥辦理平糶如經行國有各鐵路按各該路普通運價七五折核收現欵其商家運送平價出售者同

第五條　凡運送賑價之整車粗糧辦理平糶如小米玉米高粱山芋及其他可充饑之粗食糧前赴災區經行國有各鐵路依照該路普通運價五折核收現欵其商家運送平價出售者同

第六條　凡辦理振務人員乘車者得照經行各該路普通票價減半收費
前項乘車人員須由專辦振務正式機關將乘車人數等級上下車地點及日期詳細函開經交通部或鐵路局核准者發給減費憑單方准照減價辦法持照赴站購票登車

第七條　如遇重大急振其辦振人員得由交通部或鐵路局察看情形酌給減價定期乘車証

第八條　凡運送振濟物品及平糶米糧應由第二條規定之地方最高行政長官等先期詳開函達本部以便酌核辦理如裝運時有發現種類不符或超過所載數目及不按下車地點或中途私卸者仍照各路定章處罰

第九條　凡運送振濟物品或平糶米糧其裝載不滿一車並一次可以完竣者由第二條規定之地方最高行政長官等函請交通部或鐵路局飭站照辦其有大宗振濟物品或大宗平糶米糧照由第二條規定之地方最高行政長官等函請交通部核准後由交通部刊發減價憑單以便臨時填用赴站交價換票裝車

第十條　運送振濟物品及平糶米糧除運費照第三條第四條減收外凡裝卸費及一切雜費仍照各路定章徵收

第十一條　凡運送振濟物品及平糶米糧不得夾帶商品及違禁物危險物如有犯者一經查出即照路章究辦

第十二條　振濟物品及平糶米糧之運送時途中照料一切由托運者派人押運自行保管

第十三條　凡運送振濟物品及平糶米糧除本條例規定者外關于經行各路運貨及一切章程均照遵守

第十四條　凡非本條例所規定之機關無論運何種物件均不得照減價辦理

第十五條　本條例定于民國九年九月二十七日施行至本年十二月底止

中國局勢

規定辦賑懲獎條例（五日發 北京專電）

內務部擬定辦賑懲獎暫行條例四項提交閣議決定其中一項規定經辦人員如有侵蝕賑款情事一經查覺即處死刑或無期徒刑其情節較微者亦須處以一等有期徒刑

林葆懌自述其主義（五日發 北京專電）

▲粵桂交戰嚴守中立

林葆懌電致政府畧云葆懌個人對于粵桂交戰本取中立主義始終不變云云

東海健康信而有徵（五日發 北京專電）

▲造謠者可以休矣

京中近有東海健康不良之說但迄今仍然接見人員據近日晉見之江蘇代表黃稷鏡云精神矍鑠談吐軒昂徐氏無恙可以證明諒係有意造謠企圖挑撥政潮耳

魯人亦反對孫振家（五日發 北京專電）

孫振家長魯之說本省魯人所不滿意將來如果成事實不免惹起一番問題

齊省長離京返任（五日發 北京專電）

山東省長齊耀珊迭經懇請辭職當蒙溫慰留任現已離京返魯

羅文幹將奉派赴歐（五日發 北京專電）

羅文幹部將奉派赴歐考察法律

吳子玉請五省聯防（五日發 北京專電）

吳佩孚電請政府准將魯豫蘇鄂湘五省實行聯防以固防區

中央對皖軍長問題（五日發 北京專電）

皖人近來力主廢督由皖爲始之說中央爲疏通外援即日簡放省長以綜民治聞內定爲朱家寶或呂調元

英國助賑五十萬元（五日發 北京專電）

河北此次旱災各國均助賑款英政府亦慨然助賑五十萬元交由中國紅十字會經手施賑昨日我國駐英公使施肇基特電府院報告此事聞元首已向英使表示謝忱

歐美時事

英鑛工罷工之近況（一日發 倫敦來電）

英國礦主礦工與政府之聯席會議其結果則由礦主礦工兩方面按照英首相所提議組織一聯合委員會以便將關于所定產額工資標準數目之爭端由該委員會協力調解使之承認罷工之舉延擱一星期實俾多數營業居家人民預行增儲煤炭以備不虞昨夜據南部煤礦工人領袖聲稱政府業已預儲三個月煤炭額量以便于罷工時得資應用云又電云該聯合委員會現以礦工方面對于產額無論多寡仍堅持其增加二先令工資之要求故迄難妥洽現該會議仍暫延期以便礦工代表于開代表會議時決定罷工之舉應否再行延期云云

激派宣傳不遺餘力（一日發 倫敦來電）

倫敦泰晤士報載稱俄人在英國宣傳過激主義自本年一月一日起所用該項宣傳經費已達英金十萬磅之多此事業已經發露現激黨代表分派各區特別委員遍布全英該項人員規定每星期薪資自英金六磅至十磅不等藉以運動工黨及散布各種赤色傳單數百萬紙

德俄交換俘虜問題（二日發 伯林來電）

前俄國勞農政府于去年五月間訂定交換戰時俘虜查當時在俄俘虜約尚有二十萬名其中有德國兵士一萬五千名平民一萬名而我國俘虜之在德國者計有二十五萬名自協定交換以來俄國已將各國人民共遣回五萬名內有德人一萬三千名而德國亦遣回俄俘虜五萬五千名默計俄國於今年冬季內當續行遣回各國俘虜萬名其中有多數德人應暫駐留以運送維艱或有德人五千名須在俄國俟至明春方行遣回計德國由俄領回戰時俘虜所費已達一萬二千萬馬克

蘭軍通告大敗激軍（二日發 巴黎來電）

波蘭治爾將軍所發通告內稱在「亞賴教務司克」地方二百俄里方面之紅軍業已掃蕩無餘捕獲俘虜一萬名所得物品無算

印度之與俄過激派（一日發 倫敦來電）

倫敦泰晤士報關於過激派對于印度之關係曾迫于其社說已發明如左由西北境侵界印度無有效之鉄路援助又非由印度內部瓦解則終不能達其目的而過激軍欲利用鐵路占領布哈拉城（中央亞細亞之都會）則需二年之歲月然激中由無鐵路之不毛砂漠地方正取道南進焉且過激派事實上有將謀顛覆獨立回教國之愚舉因此已買阿富汗人之反感而在英本國及亞細亞之兩方面之過激派惟一武器乃利用秘密運動費之宣傳事業也目下印度政府研究對此之防禦辦法已規定由過激派受銀錢者爲犯罪人

激派支部編制內容（二日發 倫敦來電）

全俄國過激派大會已于九月二十五日召集于莫斯科關于全俄過激派中央委員會及在各地設立支部議決其實行及編制等遂在波蘭北俄小俄國高加索土耳其斯坦烏拉爾極東西伯利等處設立支部其極東西伯利支部之編制內容大約如次極東由西伯利支部之隷下離兩獨立從新設置極東支部而西伯利支部保持密接之關係隷屬于全俄過激派支部而西伯利支部所發之一切指令訓示應一併由本部通報極東支部又極東支部提出狀況通報等于全俄本部者亦復通告西伯利支部總裁以（斯米諾夫）任之其他樺太之後貝加爾以東與西伯利

波軍戰勝紅軍確息（二日發 倫敦來電）

據倫敦泰晤士報駐瓦沙訪員通信云波軍現已佔據（斯倫尼□）及「竇斯克」兩處紅軍即向「謨難提脫奴」方面引退查此次竇斯克之佔據極關重要頗足以壯聲威現波軍于實際上已得第四紅軍大本營之全部又據瓦薩通告波軍已將在「利達」地方之敵軍完全逐出現仍繼續向東部追擊並包圍以示威嚇又有敵軍一師其兵士前以該處人民之代表援運動人民反抗曾經施以暗殺現該師全部亦已定約投誠

巴前王病狀危險（二日發 巴黎來電）

伯林來電日德國前巴威里亞國王魯士威身心俱已衰弱目下瀕于危險狀態

駐華美使報告災情（二日發 紐約來電）

駐華美國公使克蘭氏以中國之飢饉狀況致電威總統謂據美教會之報告刻下困于饑饉之人民其數凡二千萬每日有千名之死者

愛島騷亂所受損失（二日發 倫敦來電）

愛爾蘭自本年起其騷亂情事按照正式所紀者如下畧謂愛于歐戰時本極安靖自新芬主義發生延是邦共計警士死者一百十名傷者一百七十二名兵士者十五名傷者五十七名人民死者二十六名傷者七十七名軍營被毀者五百零三座受損者一百五十六座又破壞裁判所六十三處至其攻掠枝划者計郵件五百零三起海防燈塔三十八起武庫軍械二千七百二十起

日本近情

閣議決定兩參事官（五日發 東京專電）

本日（五日）閣議決定命三土忠造任爲大藏省敕任參事官命小久保喜七爲遞信省敕任參事官

惹起大匪案之琿春市街

（圖中又印爲日本領事館）

紅十社長繼任確定（五日發 東京專電）

紅十字社長石黑辭任遺缺由平山副社長繼任所遺副社長一席由阪本理事繼任此事殆已確定但因研究會方面反對阪本氏現未發表據聞阪本氏當以不發表政治上之極端的言論之條件繼任副社長

增補教育經費近訊（五日發 東京專電）

國庫補助義務教育增欵案其各府縣負担額迭經當局調查現已決定限于一定程度增補經費

岩城煤礦頻遭水災（五日發 東京專電）

福島縣岩城郡煤鑛計三十處前于昨年五月突遭水災加以煤價暴落頗有難以維持之勢近者又遭大暴風雨殆已全滅

陪審法案定期完成（五日發 東京專電）

陪審法案前經決定大綱現已起草其四分之二業已完成全文當于十月中完結即交法制審議總會

海軍保護北海漁場（五日發 東京專電）

海軍省特派軍艦石見及特務船關東前往北海保護喀穆札加漁場該艦已于二日駛抵比杜魯哈羅斯克準備冬營

松方侯留任內大臣（五日發 東京專電）

山縣公推西園寺、平田及牧野三氏繼已松方侯之後任爲內大臣均未應允爲任至此又復懇留松方侯該侯刻已決意留任

關于琿春案之宣言（五日發 東京專電）

政府關于琿春事件宣言畧云縱火焚燒領事館□國家威信問題重大必須强硬交涉至于解決方法則令小幡公使向中央政府嚴重談判並不能視爲地方問題除要求外交總長謝罪外其他各項事宜必須從嚴交涉按該地方早于半月以前顯有匪襲之兆日領事即經增加警察以備萬一無奈中國方面不以爲意未曾實行何等豫備手段殊堪遺憾吾國政府必當實行嚴重手段云云

日曜學校會場失火（五日發 東京專電）

日曜學校大會于本日（五日）午後四時有合唱隊一千餘名整集正面舞臺正在合唱之際詎知電燈突然漏電以致會場竟體猛火刻正火焰沖天死傷者爲數頗多又報云日曜學校會場自被漏電燒失後即行遷移神田青年會完全終了第一號之豫定自七號起在帝國劇場開會

添田地方局長免職（五日發 東京專電）

內務省地方局長添田敬一郎准免本職

命令專電

▲大總統令（十月四日）

▲署財政總長兼鹽務署督辦周自齊呈厦門運副胡文藻調京任用請免本職應照准此令▲署財政總長兼鹽務署督辦周自齊呈請任命洪忠懷試署厦門運副應照准此令

贛督撤換鎮守使之反響

贛督陳光遠撤換贛南鎮守使吳鴻昌此事業已激成反響勢將起內部之衝突故近日贛南軍事頗形吃緊督署方面刻雖極守秘密而據外間傳聞及證以陳督之軍事行動則內部衝突之說似非無因茲錄之以待證實（甲）駐防贛南之第九混成旅最好蓋吳本曾生殿下尚稱有方自足服人心志故當吳氏位置未動搖之先即迭由全體官佐士兵聯名分電京省力爲保留奈陳督不予容納將其致京之電盡行扣留並運動中央明令發表遂致第九旅羣情憤激已準備與新任之張之傑兵戎相見此一說也（乙）更換贛南鎮守使之明令係九月十六日發表乃十七日侵晨陳督即命張之傑星夜前往接事從來新官赴任未見若是之忽忽者蓋欲以迅雷不及掩耳之手段使吳氏猝不及防從可想見距事已逾旬而督署尚未接有張氏正式接事之呈報殊堪駭詫此又一說也（丙）九月二十二日吳鴻昌雖有通電來省辭別而電首僅列贛省長以及各廳各處長之銜名軍界各機關均未列入電文中又有章貢流長再圖良晤二語莫之知此則蛛絲馬跡尤足令人尋味用意尤爲深遠且其取道何處出贛亦尚未得有確實消息者也（丁）已密令張之傑相機以實力解散之故先後令調步兵四十六四十五各團開赴贛南以助張之傑之下馬威風此種强迫行爲又適足以逼起第九旅之反抗也惟雙方已否決裂則不得而知云

毛軍譁變業已平息

駐武穴毛鴻恩所部軍隊譁變經王使調軍補勦後業已平息茲聞王使昨日有電到京報告畧謂據羅田縣事毛采[illegible]卅夜土匪勾結毛部兵隊佔據城市肆行搶掠當派黃州謝超團長武穴盧金山旅長前往兜勦市面情形業已漸告恢復查匪黨背後有人不得不嚴加防範云云

袁次長赴歐調查教育之自述

前教育部次長袁觀瀾君於今年五月赴歐美各邦考查教育近致南京高等師範校長郭秉文博士一函與我國教育前途頗有關係節錄如下抵歐將四個月所歷英法瑞士意大利四國其所聞見與公上年考察者大致相同「新教育」二卷第四冊公所報告情形日昨見過」惟意大利戰後新計畫迄今未議定其政爭劇烈半有所以致之蒙鐵梭利幼稚園已改爲小學弟曾參觀我公未之見及拿坡里之女子高師頗有特色聞公亦曾考覽及之不識謂如何也此四國之外弟所經歷者爲比利時比國大學規模自較英德爲遜而師範教育之發展注重小學教育之設置完備殊多特點殆可與瑞士抗衡由此抵德其交通上之便利視旅行意瑞爲勝一切秩序都已恢復幾不知有戰敗革命之事惟生活困苦物價奇昂斯爲相形見絀者德之學制完全改革爲絕對平民主義其主要之點（一）爲消除昔行制之中學預備學校的階級教育一律受小學教育（二）凡國民學校八年後受强迫補習教育四年再上爲自由聽講之國民高等學校（我國稱之爲國民大學此制在丹麥瑞典先已行之）（三）天才兒童之貧者可受高等大學教育由公家及社會爲之任費（四）小學教員所養成之師範學校提高程度與大學相等尋常師範生須先經高級中學畢業始准入校（尋常師範之年期與大學得博士之年期相同惟大學爲專研究一二學門師範則兼習小學之各教科此爲不同之點）并規定小學教員年俸視中教員祗差一級至其共和憲法內將教育事項及社會生活關係特別規定以爲前憲法所未有則尤其特點也惟戰後經濟困苦於籌畫擴張方面未能迅速進行耳在德擬再住二星期如已能得有端緒當赴丹麥轉赴瑞典此二國教育在北歐甚著名英意德均有取法瑞典之處不能不一去也（如德國一個月未能完了當畧展延並在柏林以外略行一二處）歸國期仍擬在十月中荷蘭并擬一往弟各處所得教育上之參觀資料甚多除簡要事項譯記一二外祗可帶回備需要時之譯考

考察日本林業記（續）

（採木公司理事長兆佟元）

味其鮮美又有藝妓數人侑酒費欵當亦不少飲後到石原家稍坐復由盧伯琴引至聖福寺寺爲閩僑所有相傳吾國僧鐵心（名陸琦）于元祿年間開山于此有大鐵一具僧携其名現下住持雖屬日僧仍爲鐵心一脈歸閩僑管理出寺後步往公園倚山臨水風景尚佳上有酒店酒家女兒兒有西人至園輒據英語招之少女當[illegible]元旦櫻一株聞每逢元旦即行開花故得以此名今已枯死築[illegible]之并有若以詩題末過數武有神社一處每年九月九日爲神社廟會全市藝妓更易歌舞一任無賴縱觀恣情調笑警察不之干涉緣當時耶教盛時到處焚毀廟宇該社神像爲流氓所竊得以保存故遂陳會之明有此慣例數復至興福寺寺爲三江幇所有內有三江會所再過爲崇福寺始祖爲閩僧隱元（陳姓）其時代先於鐵心寺有大鍋一具可容數石文曰聖壽山崇福禪寺施粥巨鍋天和二年歲次壬戌仲春望後立寺爲粵幫營業其門樓則爲內務省之特別保護物蓋欲存其古蹟也歷觀以上事蹟吾華之拓殖事業於海外者已遠在數百年以前其語言風俗且將同化於我（按鹿兒島長崎俗語與本州頗異即彼本國人亦多不能通曉而與吾國粵閩語則畧相同如長崎俗語呼兒童曰ネギン發音與閩語書作□仔相同又混合曰チャンプン此則閩粵均似之書作摻拌）惟吾國僑商保護之策素昧講求而吾儕又無自治團結能力薄弱智識爲昧於工商科學多未問津以此競爭於商戰之世界付諸乎陵夷頹敗日甚一日一任外人之操縱而不克自振可慨也夫晚張恒坤君招宴於廣東會館同坐十餘人賓主極歡海外相逢聯歡杯酒抵東後與邦人酬酢此爲第二次也

二十五日晴

早發奉天政務廳上海官銀號本公司各一電又致葉王兩課長榮閣瀧慶伯勘各一函并檢點行李十二時張君則青山此時假假蘭即偕行同安余偕黃浩儀君伯琴來晤談華僑情形石原總頌椒君於午後乘山城丸赴滬詳細調查本市情形送行者多人張恒坤先生亦到四時拔錨放洋風平浪靜晚膳後如船已出口復見煙筒林立孫懸海中海之若係挖煤於海底者也陸港漸遠海天蒼茫混二一色船中大餐烹調甚佳食後即睡毫不昏眩

二十六日晴

晨起散步船面四圍水天相接晴雲靉靆洪濤淵汗篤望無際時有鷗鳥三五隨波翻飛景物既清人以登之樂觀爲海遊客之大觀誦木元虛海賦天琛水怪鮫人之錯瑕石詭暉鱗甲異質繁采揚華萬色既鮮諸聲句眞有海山蒼蒼天風琅琅之概焉

二十七日晴

晨八時抵上海所定之旅館並未派人來船迎接乃雇車一輛攜行李赴南京路大東旅館館爲永安公司所附設做西洋式樓房尚稱潔其第六層樓爲飯館所售粵菜頗佳價亦不昂隔鄰即永安公司對面爲先施公司均畧如日本三越吳服店百貨俱備亦有屋頂花園可由電梯上下與旅館之屋頂相通上有書場戲台游戲場等處尚無高尚娛樂之諸設備不過於普通游具略具雛形而已查上海本江蘇華亭東北五鄉之地元時置令始別爲上海一邑疆域自明以來屢次分析今所存者東西六十餘里南北八十餘里而記其位置在黃浦及吳淞江匯之所東界川沙北界寶山南界南匯西界青浦其所以爲全國商業界之樞紐緣歐西諸國貨物皆由蘇彝士河輪送香港再由港輪送上海售賣南北各省故上海實爲百貨之總匯商埠唯一之大埠也（未完）

東三省新聞

▲奉天▼

○琿春慘殺案再誌

▲軍隊亦混入馬賊團 ▲無論男女均遭殺戮

據續訊襲擊琿春日本領事館之馬賊團中亦有不逞鮮人並俄國過激派外中國兵士亦有混入者當馬賊襲擊該地之前駐紮當地之華軍隊聞風恐懼先自逃走馬賊團乘虛侵入琿春之砲兵隊遂投降於馬賊中▲殘虐無倫之殺戮馬賊團之慘殺實不能以言語形容若男子槍斃後更被刀刺對于婦女尤爲慘酷彼等行動帶有過激派同樣之色彩▲馬賊襲擊之開始馬賊之襲擊自二日午前三時統計約六百餘名先包圍西門街旋於市中放火繼即殺戮市中合計爲猛火所焚者損害之鉅目下猶難估算▲慶源兵奉令急救即于此事朝鮮軍司令部大野軍參謀長以下之協議會合密議結果據情電請軍司令官之指示旋奉令即派第十九旅管下駐紮咸鏡北道慶源(離琿春二十里)之軍隊急行救援同時國境會寧部隊亦下出動令▲副領事行踪不明據調查結果被殺戮者日本人四十名朝鮮人四十名馬賊團亦遺棄屍體四十具領事館警察署長應戰而死秋洲副領事並日本天皇之御影俱不知其下落▲日陸軍公報所發表據東京四日電云陸軍公報發表二日午前四時又有多數不逞鮮人混合之馬賊團約計二百餘名襲擊琿春並以日本人爲目標焚燒我領事館掠奪居留地日本人死者十名負傷者二十八名婦女之被慘殺者亦不尠中國軍鎮撫無効馬賊于十八時頃引率而退▲日外務省之所發表外務省關于琿春事件綜合各方之情報發表如下十月二日午前三時有中國人朝鮮人並身着中國官兵服裝者合計約百名之馬賊一團襲入琿春先縱火於帝國領事館分館及市街各處同時放槍或投擲炸彈而于十時以後始行退却領事分館除郵便室並其他之一所外均被燒毀惟御眞影得以無恙又其他日人家屋兩戶被其全燒被害日人計有領事館警察署長警部佐谷武朝鮮咸鏡北道派遣澁谷警部及領事館警察署巡查俞宇鐘外十三名卽死或重傷後死亡又澁谷警部妻以外二十四(餘?)名負傷中國人朝鮮人被害及死傷者當亦不少惟猶未判明其確數馬賊團雖一時退出琿春然何時再來未可逆料是以居住琿春之日本人朝鮮人多數與中國人遷徙避難三日依帝國領事館之要求駐屯慶源之守備隊臨時派兵若干赴琿現下秩序漸見恢復又中國方面依間島堺領事之請求于十月三日由局子街派遊巡隊六十名軍隊六十名並由汪清縣派軍隊五十名急赴琿春駐在間島之陶道尹亦親往琿春以便辦理善後云

○張景惠來電報告

據消息云日昨(卽五日)使署接到察哈爾都統張景惠拍來軍密要電謂自接篆後不但商民有反對思想第十六師軍隊亦有不穩情形若不預先防堵恐貽巨患張使決定將第一師軍隊抽調一旅前往綏遠以資保衛云 (建)

○外交部員赴哈

外交部科員佟恩忱因哈埠俄國方面某項交涉情事奉該部長官之命前往辦理遂于日昨由京到奉卽晚搭乘南滿瀋車北往云 (悱)

○南北代表來奉會議

據確切消息張使爲和議統一起見前曾分電南北軍閥派遣代表來奉會議以息內亂而圖自强現在應名抵奉者已有李厚基王占元唐繼堯李烈鈞之各代表若川湘等省尚無代表派來一俟齊集卽由張使主盟大開會議云 (悱)

○運到飛機續訊

大宗飛機運奉已詳昨報茲悉是項飛機係供借奉天航空分處之用其種類爲複葉式飛機十一架輕氣球數個及飛行機速射炮數尊並飛行場建築材料所備之滑車板等木材數十噸以上物品貨車二十輛分裝到奉迄六日晨猶未卸運並聞飛行場張使擬設在東門外之農事試驗場不久卽當着手建築云

○湯鎭守未能發表

湯閣臣任東邊鎭守使一節早有成議迄未發表其原因爲此次議定調蔡氏任新編混成旅長騰出鎭守使一缺以畀湯氏現因編製新軍尚無頭緒故湯之鎭守使亦須暫緩發表云 (涼)

○兵工廠運到材料

兵工廠製造子彈所需材料前經張使特派葉委員等前往上海購運現已購得硝鏹水等各藥品及銅鐵原料于日昨由上海乘輪運到奉省發交兵工廠云 (釆)

○衛隊旅出發詳誌

▲張巡閱諄諄誥誡

衛隊旅赴吉勦匪(警備)已久茲已籌備完竣于今日(六日)由南滿火車開拔昨日(五日)張巡閱特在署中招集該旅中級以上官佐訓勉一切並諄諄誥誡嚴肅軍紀等事歷一小時之久各官佐皆唯唯而退旋卽整裝待發云 (悱)

又據一訪員報告衛隊旅赴吉勦匪昨有中止之說茲據確訊並未中止前日在東門外打靶後旋卽整裝待發總指揮爲張學良(旅長)指揮官爲李長榮郭松齡(兩團長)兵員全部三千一百六十九名馬匹二百八十二匹山砲四尊砲車十五輛砲彈四百七十顆槍彈三十二萬粒機關槍十二架輜重車十四輛並其他馬糧糗食被服若干與滿鐵會社交涉公協由南滿車分次運赴長春更換中東路北上其出發地點由哈爾濱下車後再往東進勦捕山裏各處之胡匪昨六日已開始運輸完竣之期大約當在八九日云

○孫督電告匪患

張使准黑督電告該省胡匪漸次勦平惟一面坡地區繁盛匪勢洶洶集有千餘名刻正設法往勦日來又捕獲破壞黨首十數名均交軍法審訊其他各縣雖有匪類均無甚重要一俟奉旅開到當能聞風歛跡云云 (釆)

○張師長調兵回省

二十七師師長張作相以衛隊旅軍隊赴吉剿匪所遺防務由該師百七八兩團接管日前已電飭駐紮開原鐵嶺法庫昌圖各該營除留守兵外均于日昨陸續來省駐于北大營以備接防云 (孝)

○牛團長請領子彈

駐紮新民一百七團三營以保護地面子彈缺乏不足以勦捕胡匪該營長遂稟請牛團長來省面謁張師長請領子彈五萬粒張師長遂稟明張使飭令軍械廠長照數發領于日昨運回防所云

○省議會開常年會

昨五日爲奉天省議會第二屆第三期開常年會之期各縣議員到會者約逾三分之二其提出之議案計七項現正開始討論云 (涼)

○實業廳通告鑛稅章程

實業廳准農商部電開各省鑛區所納鑛稅紛亂不齊今擬定章程通令各省一律遵行各鑛區每至一七兩月繳納鑛稅三九兩月解繳來部不准扣留或挪動借用等情而鑛區有拖欠稅款三分之一逾期不繳屆下期仍不繳納者卽將其姓名並鑛區呈報來部核辦云

○當局諭飭籌備國慶

本月十日爲國慶紀念日轉瞬卽屆張使昨特飭副官處預先籌備一切惟當此上下交困財政支絀之際一切均應節儉勿徒事舖張虛糜公帑云 (涼)

○報告清鄉困難情形

清鄉局近接派往東邊之臨輝清鄉查員王某報告清查各縣不但匪徒無從分辨(因民卽匪匪卽民之故)卽有股匪因山深林密亦無法勦除故清鄉頗難收效云云 (悱)

○百五團演習打靶

騎兵二十七團之靶二兩營已預備檢查計于前日在北大營演習射擊五十三旅之一百五團亦于今日(六日)舉行打靶以備檢查云 (悱)

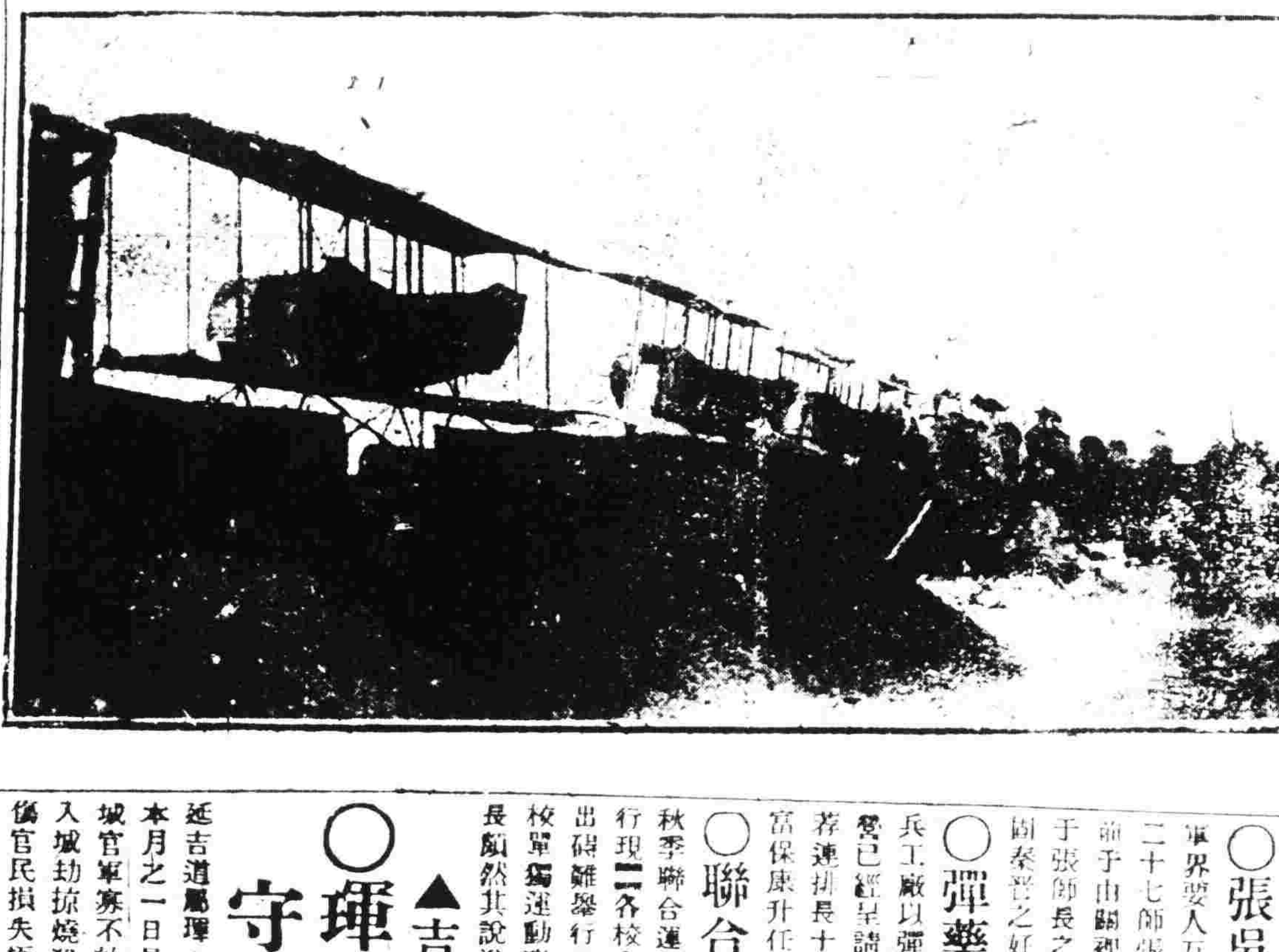

到奉之飛機 (在瀋陽車站撮影)

○輸送所籌備裁撤

奉軍第一師前因輸送事務繁多曾在京奉新站設立輸送所以資運輸軍需物品茲因該師行將移防該所無所事事現已籌備裁撤云 (悱)

○第一師決定赴察

張敘五升任察哈爾都統後其舊部之奉軍第一師駐防何處喧傳匪定茲聞經張使與中央磋商結果決定將該師移防察區以便調遣而重邊防云 (悱)

○中央電商購糧賑災

據政界消息中央以直魯豫各省災荒非由他省購入大宗糧米不足以資救濟現已致電張使並吉黑兩督磋商在東三省購買秋米三百萬石三省當局以爲輸出如許糧食必致有碍民生尚未同意故猶在磋商中

○工商送學生學日語

奉天學校前經該校張校長函請工商會選送合格工商之青年以便就學日語藉謀工商業之發展現聞工商會接函後卽行召集各會員議決紛紛送往肄業云 (京)

○王督辦又將出巡

清鄉局督辦王理堂前者爲整頓清鄉計曾往各縣調查尚未完備茲聞于日昨(卽五日)通令各縣略云本督辦定于秋後前往各縣調查保甲有無成績及整頓如何云云 (建)

○教育廳飭造職員表

教育廳廳長謝蔭昌日昨訓令各縣勸學所略謂案奉教育部來電現爲整頓敎才起見凡各學校校長及職敎員姓名籍貫迅速開具詳單呈報以便造表送部云 (建)

○日本相學家來奉

日本觀理哲學骨性相學會會長美馬天地眼豫言人生運命吉凶不爽累黍茲經游歷過奉暫寓日站瀋陽館欲知未來吉凶者造廬而請當必有以相告也

○費知事因公進省

鳳城縣知事費光國蒞任後因地方政務紛雜未能來省茲聞因某項要政特于日昨(五日)帶同隨員二名搭車進省當卽赴轅謁見張使省長及魁政務廳長請示一切云 (建)

○地方廳長揭曉

地方廳審判廳長自張務本升任高等廳長後遺缺單豫升廳長擬定數人以趙鑑標爲最有把握因其中尚有波折故未能發表昨聞已確任趙氏爲地方審判廳長於六號入廳視事云 (京)

○張輔忱力辭督練處長

東三省設立陸軍督練處其處長已委陸軍二十七師師長張輔臣兼任聞張氏以督練處事宜諸多辣手是以向張使力辭別委賢者能否允准尚未可知

○鄒健鵬復任知事之理由

鄒健鵬運動東界各要人得復任錦西縣知事已如昨報所述茲聞尚有別因鄒與省中巨富艾某新結兒女親家艾實助鄒一臂之力語曰金錢萬能更兼繼以軍人云 (京)

○女師範教員易委

瀋陽女子師範國文教員李香閣經山海關監督蘇毓芳委充科員所遺國文教員經謝蔭蒼所長特委傅世緯繼席主講云 (奘)

○張吳締結兒女親

軍界要人互相結親已爲一時之風氣二十七師張師長與廿九師吳師長日前于由關裡回奉時吳師長之次女許于張師長之次子于日內行文定禮以固奉晉之好云 (京)

○彈藥隊成營核准

兵工廠以彈藥隊不敷分派擬編制成營已經呈請張使照准並經陶廠長保荐連排長十數名其營長一席以副官富保康升任日內卽可成立云 (釆)

○聯合運動會中止

秋季聯合運動會各校長本擬籌備舉行現二各校會議之結果以爲欵無所出碍難舉行且謝廳長以各校既在本校單獨運動聯合運動自可無需各校長頗然其說遂卽停止云 (釆)

▲吉林▼

○琿春縣失守駭聞

延吉道屬琿春長縣爲匪人所乘茲本月之一日早匪黨八百餘人大舉攻城官軍寡不敵衆縣城竟爾被陷匪黨入城劫掠燒殺縣署被焚日僑亦被殺僞官民損失極鉅軍政兩署接報後遲兩令駐延軍隊往援一面由省派大軍往勦並派員赴吉切實調查辦理善後云

○省公署裁員近訊

鮑兼省長于到任之初卽將第三科科長第二科第二課課長旗蒙科第二課課長更調茲鮑省長以政務廳各科不無冗員畧加裁撤計第一科四員科員王國楨韓鴻春辦事員田鑑殿李少明練習員張振南第二科二員姜世松辦事員[illegible]第三科二員戈衍緒周某第四科一員科員鄒某又第一科員唐實科員與旗蒙科科員韓崇灝對調旗蒙科職員尚未裁汰云

○參謀長繼任有人

吉林第二混成旅旅長出缺鮑督軍已保荐軍署參謀長胡文灝接充不久當可見諸命令胡參謀長刻帶隊赴東邊剿匪參謀長一職卽由軍署步兵上校參謀蔣魁英代理將來胡參謀長實任後遺缺鮑督卽保蔣參謀升充云

○組設省會選舉事務所

鮑兼省長以省議會明夏改選期限轉瞬卽屆急應早日籌備茲特在省署內組織省議會籌備選舉事務所經費之籌措人員之任用內容之組織已均擬定日內當可發表所有職員以分發吉林候補人員爲最多云

▲安東▼

○金融大會無結果

安東商務總會前會長王小東對于市面金融通用支票自李信軒任會長後取消支票使用現欵現在各商號因現欵羅致市面金融非常緊迫前于月之三日各商號齊集元寶山特開金融大會小商號到會者四百十六家函邀何道尹林知事及警察廳長等蒞會首由王小東演說安東自闢商埠以來歷年情形各商興旺今之停滯實由通用現欵之故若仍以支票爲本位尚可敷衍等語是以兩方面均有決烈之勢次由道尹演說歷充府縣道各差凡經十餘載所遇困難之事頗多此係小事必有相當辦法至晚四鐘始行散會如何結果尚未可知

▲大連▼

○大連新聞暫休刊

本市創辦之大連新聞報社開辦以來頗見發展內容專採連埠新聞近因該社樓房窄狹爲整頓機器兼建築樓房昨已休刊大約開辦之期須在月杪云

○客棧組合開會議

本埠客棧組合長對于直魯豫三省災民募捐之事昨特召集本埠各客棧大開會議討論捐助情事已經議決進行手續及完善方法云

○龍平丸帶土被獲

本埠昨日午前開往龍口之龍平丸輪船水手某某由北帶來煙土三包共三百餘兩不料事機不密被阿片局眼綫探悉前往搜獲一併帶往民政署究辦如何了結容訪再誌

▲鳳城▼

○商務會改選會長

本埠商會會長張恩恩於九月間暴卒後尚未改選茲日昨各商家齊集會所投票選舉聞恒泰德執事張玉堂得票最多當選爲正會長德裕順執事閻秀嵐爲副會長該二君素洽商情辦事公正故此得孚衆望商會必有一番整頓云

○公電挽留鎭守使

右路巡防統領蔡鎭守使到任以來約束軍隊鎭撫地面無不認眞辦理早爲各界所稱道茲聞有調換消息紳商各界聯名電禀上峰挽留免予更換以順輿情能否俯准俟後再誌

▲遼源▼

○吳師長來遼

陸軍二十九師師長吳興權氏自直皖交戰時該師長率隊入關以後奉軍各隊調歸原防該氏返奉與張巡閱速開軍事會議現諸事議決該氏昨午十二鐘時由南滿汽車改乘四洮車來遼隨帶快炮拾門是以警察商團除兵及各界重要人士齊往車站相迎歡聲喧天頗極一時盛況當卽下榻于天合長內聞稍住三五日卽行返洮防次云

▲西安▼

○呈報學務册

西安勸學所准縣署訓令因縣境各學校八年份應造學務成績操行一覽等表理宜造送以備呈報令仰該所長迅速造報等因劉克治所長准此昨令該所文牘員顏治孔督率該所員書記將各種表册造製完竣呈送縣署轉送敎育廳查核存案云

○張所長回安

西安警察事務所長張華亭前因母故往原籍海城治喪其所長一職委南路區官高壽山代理曾誌本報張警長業將喪業辦理完竣于月之三日回安邑照常視事云

▲岫岩▼

○商會選舉起訴訟

商會選舉搗亂曾誌前報茲聞街商分南北兩派居財神廟南街者爲南派居財神廟北街者爲北派雙方暗鬬力極大現已提起訴訟北派以來法選舉爲詞南派以破壞選舉爲詞未知縣公署如何解決俟水落石出再詳誌之

▲農安▼

○警所會議

農安新任警察所長劉英武蒞任伊始卽以節省警欵爲先務嗣以裁汰冗員任用富有警察知識者以期整頓本月一日特召集城鄉十一區分所長及保安馬步兩隊長到所會議所議如何俟訪再誌

▲寧古塔▼

○增兵勦匪

本邑胡匪猖獗屢經當道派隊勦捕尚未肅清茲上月三十日又有第五旅步兵一營拔隊前來並有二旅胡旅長帶隊進行諒彼跳梁小醜不難指日殲平也

▲黑龍江▼

○經理赴吉

哈埠華商錚錚製造機器公司總經理張輯五君因添招股本于上月二十四日由哈來省制因辦理公司事務必須赴吉一行故于二十八日由省搭車南下云

▲綏化▼

○縣署清理積案

縣公署近來審理案件竟日忙碌分爲二庭知縣居一承審居一聞一日判結數十起當此農忙之際該知事可謂深洽民情一般訴訟之人莫不傾頌生佛云

▲昂昂溪▼

○電話局實行成立

驛街商務日漸繁盛且以糧業爲最多每日聽報銀糧行市必用電話方稱捷便本驛從前僅有俄人電話接綫甚是不便茲省垣電話局爲便利商民挽回權利起見特在本驛設分局一處業于月前實行成立且能向省城接長途代話商民均稱便利已委張佩武爲局長云

▲雙城▼

○巨害已除

著名匪首四海盤踞境內三四年之久任意搶劫猖獗異常年前陸軍連長徐某勦捕失力死于手下該匪首益無忌憚茲聞日前該匪又率黨羽二十餘名行抵新開河屯路姓門首被警察叫門奈圖搶奪被該姓老叟看出破綻開槍擊斃後有保衛副團董事張錫三率除趕到餘匪措手不及亦卽遁竄計共該管保衛團將四海之首級送縣驗明設者謂似此巨匪已除吾儕小民或得安枕云

冠蓋往來

▲京城商業學校生徒三十四名六日早由安奉綫來奉觀察

▲瓦爾斯達杜氏(諾威領事)六日來奉卽赴長春

▲張交通部次長一行四名五日晚由京來奉住宿大和旅館定于七日早赴哈爾濱

新潮飛沫

消費者應當注意的一件事 (李榮祥)

我們大家都曉得(需要)是消費者的事(供給)是生產者的事社會上一日不能無需要亦不能無供給需要與供給實在是社會經濟組織上的一樁大事處置不得當——不正當的需要不正當的供給——社會上必發生極大的紊亂諸君却不要把他輕輕看過了

也許有人問(需要)是因而(供給)是果呢?還是(供給)是因(需要)是果呢?在表面上看來報紙上登載了許多的廣告商店開口陳列着許多的貨品好像先有了(供給)才有(需要)的其實是錯了倘若商店陳列的貨品久久都沒有人過問那還有人肯製造這種貨品嗎?可見得(需要)是因供給是果消費者是可以左右生產的

在今日這種經濟組織下面生產者之給貨品究竟是爲的什麼?爲社會謀幸福嗎?爲公衆謀便利嗎?……都不是的我敢說不過是發動于個人的「營利心」罷了!既然爲的是一個「利」字那麼則所謂「需要」一定要跟着「財力」的否則便不配需要換句話說有錢的才配做消費者沒錢的够不上做個消費者唯其如此生產者只知「有財力的」需要無論什麼有害社會的東西都能盡量供給若是「沒有財力的」需要無論社會上要求到如何急切總是沒有人供給的試想這是何等的景象?其結果當如何?

物品大別可分爲兩種一是奢侈品一是必要品現在社會上需要最起勁的是什麼?是奢侈品爲什麼?因其有財力的需要故爲什麼會做到這般地步呢?爲社會上有錢的人除了一已衣食居住外還要剩下許多錢自然漸漸會把他的需要移到奢侈品上面去唉!那些闊佬——有錢人——那與會管到社會上還有許多沒飯吃沒衣穿的窮人呢?他們只曉得要快活要擺架子要出風頭要買頂貴重的東西金錢多着自然是不惜的至於那縻生產者爲的是個「利」字眼睜睜望着的是些金錢

神皋雜俎(本欄歡迎投稿)

小說

短篇 五色旗下的死人(三) (儒丐)

張二已然好幾天沒吃飯了。他終年勞動。鍛鍊出來的堅實筋肉。被餓煩所焚。肉也沒了。筋也緩了。只有一架瘦生生的骨頭。在漆黑的皮裡包着。他的眼睛。早已深陷下去。成了兩個黑窟窿。不時的冒金花。昏懵過去。什麼也看不見。必得在地下躺半天。纔能移動。

張二好容易進了巴城。餓花了的眼睛。不辨東西。只得定一定神。舉目一瞧。看見街上的行人。都是栖栖惶惶的樣子。彷彿不知有甚麼的地方。張二只得由乾枯的喉嚨裡。叫了一聲。

「老爺們！賞一個錢吧。」

街上的人。卻像聾了一般。沒一個睬他一眼。張二沒法了。見眼前一個大舖面。高大的洋樓。金字牌匾。那便是社會上金融機關。國民經濟的中樞。張二也不知是什麼舖子。一步一蹭。挨到那高級上。由門上玻璃窗。往裡張時。裡面幾個執事。都是腦滿腸肥。滿臉的金銀氣。有坐在軟椅上吸着的。有在辦公地方上默默坐的。好不自在。旁邊一張大案。有幾個少年白面的館員。在那里算賬。口裡二萬八千。五千。六百的。念那錢數。異常的悠揚。張二聽見了。暗道。我到了財神殿了。這回便可討得一文半文。便半哭半叫的喊道。

「掌櫃的！財主們！可憐一個吧！」

那些館員大家。連眼也不抬。他們腦子裡此時所想的。只有「投機」二字。張二只得又叫道。

「發財的爺爺！可憐可憐吧！我是災區裡逃出來的難民。」

這回裡面聽見了。只見一個有視相的人。微微向這邊一掀臉。說出一種沈着的聲音道。

「這里不打發。」

「掌櫃的憐恤一個吧！」

「沒這規矩。」

「掌櫃的！破個例吧！」

「別費話。滾蛋。」

裡面不言語了。那打算盤的聲音。和念賬悠揚的韻調。又充滿了張二的耳朵。(未完)

筆記

▲豫齊黃運河紀畧(續) (聘之胡文杰著)

二月十七日。任李兩帥。聯銜奏稱。以事出有因。查無實據。惟川人不靖。聯防疏忽。以滋物議。實屬咎有應得。請將該學政革職。以示懲儆。而贛官力擠上。越十九日。硃批着照所請。時旨一下。前山東學政。乘輿赴院。叩謝二品香烟之恩。嗟乎。老成謀國。具有苦衷。防川患於未萌。弭內變於無形。維持風化。苦餘送哉。事畢。分赴各署。答拜賓僚。十九日。省垣各大憲公宴任胡兩公於張公祠。是祠也於大名湖畔。背山面湖。地點極其優勝。係前撫東使者。張勤果公之專祠。張公諱曜。錢塘人。由至華史孤。事母至孝。作官拙。當隆盛排。獨以將嫡者三歲。作借變紫。欲逆無發。自念為史不可。以商不能使身存。生不如死。於是夜潛入閨閣。解帶自經。侍人扣。有虹橫鐵。的之將年。孰謂佩月刀。刻斷絕。身隕地。侍殊招柴而論之曰。將相無餘。男兒自盡。有明程道大。風不乘風浪。當內調。滯而乃自棄自東。一杯於斯。何關道際。識不我與。好自為之。見今後人笑汝拙也。驚悟蘇醒矣。思情歷歷如繪。途次喜投此。興由。一日潮漸江迎。流水東命赴湖口。征勤回道。豈局戰兵。遂襄綻根。俗行變。徒求赴省。道經漸之青獅山。跋涉長途。形神兩疲。撫地小憩。見山中一白額虎。騰躍而來。攫己而噬。正逃避間。虎已著身。啖絕。然身體髮膚。從無損傷。而虎即不見。揆情度理。有不自惑其所以然者。途人見之。均疑張已得虎吻。而未知其究竟無恙也。(未完)

戲評

燕台歌舞

▲中央公園之義務戲(老否)

夏曆八月十五日。華北賑災會。假中央公園。延請南月牙票友全體演唱義務戲。上午十一點開鑼。至下午十鐘止。共演十九齣。其中(湘江會)去吳起者為關敬仁。身段把子。頗像許德勝。鍾無鹽為王妃唱作把子。甚為平妥。齊王為趙印堂。作工有神。惟聲音太低。(御果園)敬德為張小山。票友之老前輩。中氣特盛。不用鼻音。何九後一人而已。(武家坡)薛平貴金[?]唱一字調。可與劉鴻升抗衡。票友中之上駟。曹川為延壽輔。工力悉敵。往作也。(審頭)陸炳為恩禹之。念白作工。一絲不走。尖團字甚為講究。周玉亭之湯勤。亦能妥當。老手造詣。後生不及也。郭純為荒忠孝。臉上沒戲。(戰太平)去花雲者為常伯平。從來有磯演起。雖唱作不甚出色。票友能此。殊為不易。陳友諒為怡悅堂。大才小用。可惜。(忠孝全)王振為吳振峰。大致不差。唯起鬨跳倒板後改快板。鼓史郭德順起吳調。後改原板。太亂為惜。吳君在台上落儘。續硯甫起安公孫讀人嫁。朱深宣之金李於亦平妥。(金沙灘)周敬仁之七郎。身段把子。派是許楚子。趙榮延之六郎。趙漢卿之五郎亦好。(穆柯寨)花旦姬老生作工。頗有譚派。(天水關)同人邀往上林春吃飯未聽。(探母)喚妁的之四郎。坐宮一段西皮叫小番之吧調。不讓洪升。梅介卿之公主亦好。(爾陽樓)紀文中之高登。當場抓把子。台上打通。不如之話也。

▲十三日之新劇 (徐山)

女伶能演新劇。初祇有喜群。見者皆賞不置。時客核定不大能新。歷觀其唱作。詢杯。盡軟工夫。然以為奇。三次杯劍向正翻。即大名鼎鼎之男伶演來。不過如此。解酒神情。武欸出舞。燕翦掠。蝶翅斜翻。百媚千嬌。無美不備。而翔起伏。態倩落腮。妙極自然。若費力。對面臨作姿勢。露出雙手。潤如白藕。十指尖若青蔥。令人可愛。然使做工稍涉粘滯。便嫌椒粦。昭容獨神速敏捷。不若呆相。但見雅氣。余意其一對玉手。固是天生。即其一種做工。亦是大投也至于嗓音之痛脆旋內擺衣兩字。實乃嬌而柔滑。定場詩末句美少年三字。亦叫得人入入遂。小調唱得應弦合拍。絲絲入扣。參酌固好。亦要昭容之嗓好。容易對付耳。統觀全劇。旖旎韶秀。細膩風光。當時玉環。恐亦無此豔。貴妃酒醉耶。昭容酒醉耶。我心醉矣。

品花

▲花事漫譚(三) (蟾影自警河齋)

登雲館玉蘭。姿質秀曼。沉默寡言。以南朝麗姝。而兼有北花之謹愿者也。小甄一見傾心。其以此歟。

四禧班金子。皖南人。姿色楚楚。頗有動人處。客冬小甄先結識之。後為小沈割去。蓋小沈與金子。誼屬同鄉。相見歡相憐之意。故與沈由一借而得遂其割之目的也。此在金子固屬不知自愛。然小沈亦可謂利權不外溢乎。一笑。

凌雲館翠雲。貌平庸。然邇來生意異常發達。較客冬遂為一與十之比。因是架子擺起矣。噫。客子與妓也。大都如此。可為浩歎。

瀟湘館英桂。名噪一時之紅姑娘也。余慕其名。頗欲一訪其人。前滿與芳造訪處。問覺所聞者。其貌不過中姿。言語不足以動人。竟不悉其所以紅之原因安在。而令人索解不得。夫妓之紅。宜其紅之要素。才情色藝。或四者俱備。或有其一二。則其紅也宜。四者無其一。則何以紅。紅之名。能勿愧乎。(未完)

▲名花移植 (子魂)

留香館芳櫻桃樓。姊妹花也。本係南關金粉。來作北地胭脂。姊則脈脈含情。妹則秋水凝月。而彩鸞翩翩。妹則欸欸柳腰。飛燕輕盈。娉婷若水。于玄之夕。日歸北征。即南京淑一帶著名之作家大王也。于北部之妙。聽聞之者。自不必贅述。紅花綠葉。相得益彰。以此開櫻花下。發箭過隱。熟識生張。嘉賓滿座。就花國之上乘。群芳之領袖也。現擬於陰曆十月六日。即陰曆廿五。移植瀟湘館。恐屆時必有一番熱鬧也。

都門脂粉

▲酒狂攜酒訪佳人(天晉)

引鳳院韵花。性嗜酒。每飲必醉。本康里中有女太白之稱。昨酒狂委余遊席。攜酒往訪。至則校書已醉。酣臥香榻。酒狂掀帳觀之。酒氣觸鼻。校書桃腮紅暈。如海棠着雨。倍增艷冶。酒狂愛之。側身登榻。與其並頭而臥。忽校書被攪而醒。杏眼睜開。推酒狂曰。夜深胡不歸。擾人清夢。不畏人嫉妒乎。酒狂曰。特攜酒與卿共飲耳。校書推枕而起曰。果真乎。酒安在。余取酒瓶示之。校書大喜。曳酒狂起。洗杯共酌。酒狂高吟李太白五花馬。千金裘。呼兒將出換美酒。與爾同銷萬古愁之句。酒既罄。各有醉意。校書竟被復臥。余與酒狂上車。荷月而歸。

▲姊妹花演嫦娥奔月(蘭莊)

舉蘭花木蘭。清恙已愈。芳容較前豐潤。余昨夕偕友赴其妝閣。貫茗歡談。談及中秋城南公園金少梅演嫦娥奔月事。校書一躍而起。作翩翩之舞。學金少梅梅殿華演嫦娥奔月。連歌帶舞。身段活潑。歌聲柔脆。軟舞良久。因病愈氣促。止歌。而舞不倦。花樣翻新。愈舞愈妙。舞罷。余稱讚謂眞不亞金梅兩伶也。校書嫣然而笑。於是其妹慧珍稱其姊舞。柳腰嫋娜。如垂柳在晚風前。予願而樂之。忽外間連呼木蘭有客至。予是木蘭與其妹相偕欲出。臨謂予曰。俄們奔月去了。端着稍待一待。予謂兩個嫦娥。奔向月宮去。凡夫俗子。豈能追上天去。不如明朝再會吧。木蘭日。嫦娥奔回月宮從此嫦娥已滿。即不識陳凡塵。你還戀心妄想。作明朝握手之樂乎。乃六笑他去。

笑林

▲萬難隨夫

一鄉女嫁鄉老於結婚。共謁祖拜堂。喜牧師詢婦。牧師謂鄉女日。汝宜敬周愛。汝當跟車生之力。永保護設者。凡有嫁婦女。除汝對外一之。鄉女唯唯。又向鄉女日。汝宜蠻。雖被夫之命是從。如論何往。皆當隨之。女日。噫。是萬不能。牧師與其夫皆大愕。女曰。以儂婿之業。願欲隨鄉差。日夕奔波者。儂其趨矣。

▲瓶酒

妻曰。吾昨夜未歸。君欲詢究竟。請先啓此瓶酒。夫曰。吾若啓此瓶酒者。吾將不復能詢卿矣。

▲得所

一竊賊被拘。判監禁一年。賊向堂上日。謝君盛意。禁吾一年。前者有某相士則謂吾壽命僅有六月。吾方愁日行街頭。死無其所。今則得所矣。

▲夫婦跳墻

有甲乙男女二人。原由野合。一變而為正式夫婦。但結褵之後。彼此均覺不如前此踰墻相從。暗渡陳倉之快。一日夫婦相約。於夜間跳墻作前此之故事。不意鄰警竟誤為賊。捉將官裡去。

雜報

△奉天▽

暗無天日之警察

第三警察署前日忽派警兵多名將關東商報奉天分社之經理戴子雲拘去羈押在該署差遣室內乃問拘捕之理由該署警兵及巡官皆含糊而對迭次請求始得見該署署長高某仍不以實告至夜該署署長高某始對戴氏云你有嫌疑二字範圍甚廣可否發君答以嫌疑二字範圍甚廣可否發表該署長謂不能發表戴君謂如不發表將來查無實據不法拘留誰担負任該署長思索有頃始告之曰你與六署搶案有關戴君謂我居奉已二十餘年行為如何各界咸知云關係搶案有何證據該署長答無證據戴君請然則指君為匪君即是匪耶該署長不答仍令押入差遣室直押至三晝夜始云無事令其找保釋放如以嫌疑二字將人民自由拘捕聞其當案生執不可以將嫌疑二字拘押之凡屬小民皆將人人自危矣嗚呼奉天省會之警察斯眞暗無天日矣

引渡煙犯

南滿站日本警務署日昨在福盛棧內拿獲煙土三百二十兩犯人傳海川李春閣于煥文張煥閣等四人訊問明確當於五日引渡于警廳轉送軍法課治罪云 (建)

瀛車傷人

八號瀛車昨晚由城內開赴西站行至小西關有一行路人因躲閃不及被車撞倒當時瀛車亂駛該車司機人見勢不了立即將車開至公司下車逃跡將赤經以車關人命即將該公司經理人拘去以資核辦云 (孝)

拾物報警

南關某人力車夫李建芝拉坐客至某地返下馬龍一個當時李亦未曾顧及旋經警見已無處尋覓李乃不敢沒留當送經分駐所轉交警察廳出示招領云 (京)

禁女自由

大東關住戶趙某之女曾肄業于某女校該女曾染自由思潮進與該關李某暗訂婚約經其父偵知立即為其退學不許該女出門一步然該女自退學後憂思成疾形銷骨立然其父鐵不心腸竟令其死決不能任其自由戀愛焉 (陝)

軋斃老媼

日前下午六鐘餘小西邊門裡有瀛車一輛疾馳如飛適附近某媼因事赴街未及躲避致被撞倒車由腹中輾過登時斃命後經家人聞信前來向瀛車公司嚴重交涉云 (建)

人心叵測

淫婦闞張氏與其夫之損友郎冠三勾引成姦曾設其夫發覺監督甚嚴張氏遂欲陷害其夫盜用其夫之圖章經郎某與張氏之表弟某某通用假造借據四百元令其夫如數償還訴其夫經出情由已首先控于法廳矣 (京)

捕獲小偷

日昨(即五日)上午十一鐘餘某機關偵探在小西關大街北捕獲掏包之小偷劉某一名搜當出錢包一個內僞當票所張鈔票數元比即羈押至警業轉送審廳罰充苦力云 (建)

不戒於火

大西邊門外住戶李姓因不戒于火致坑火引燃頂棚勢頗猛烈幸消防隊及各關水會均經趕至竭力撲救得未延及隣右云 (孝)

▲來函照登

盛京時報主筆先生台鑒敬啓者日前恭讀貴報雜報欄中載有日站合仙閣設立賭局並販賣煙土人口等情披閱之下頗深驚異伏思敝班開設有年從無作犯法行為安分營業各界咸知是貴報所載想係傳聞之誤因與敝班名譽攸關故特具函請求

大主筆先生查照更正感盼之至專此

即請

著安

日站合仙閣謹具

△海城▽

金票提漲

海邑行使金票純以購辦日貨及運輸金為大宗用途現值秋成商行備貨及運輸糧石日見繁盛多有收買金票以備不時之需以致其價大漲每百元加數竟由十二元提至十五元說者猶謂有漲無落恐不至二十元不止云

新糧落價

海邑集市新糧甚多遂價值跌落計高糧一元四五角林米一元七八角包米一元二三角經各糧商託詞仍售陳糧林㮳每斗一元九角二元之價洵屬高昂市價未知有維持民食責者亦有所聞否

名伶來海

本邑大觀樓茶園近由外埠邀來名伶芹馥祥日昨開演聞該伶演馬前潑水古城相會各劇唱作均佳以致樓座池座擁擠不開收水甚巨該園營業或有一番起色云

△騰鎮▽

竊案破獲

本鎮南街女校有勝家公司存記機器數盤以備婦女刺繡之用于上月四號夜間不知何時被賊竊去二盤當經報告警甲嚴查在柴嗣經該屯聚會所村長鍾國廷偵悉被賊竊去置之達陽第一旅館經勝家公司報告該管警察已令失主領回云

商人被刦

鎭街商人韓某前由長春運來紅糧數車獲利頗鉅又于上月廿五日攜款赴長距行至千山附近洵家窠突遇步賊三人將所攜之洋一千四百餘元悉數刦去遠逃無蹤雖報告該管警察緝匪能否弋獲尚未可知

△四平街▽

卡長認眞

本鎮昌圖稅捐分卡長于宗泰到差以來對于徵收稅捐力反前卡長之所爲凡事求是積極進行不但稅務大有起色且與一般商民感情融洽所有辦事精巡亦皆明幹尙無私弊從此本鎭稅務必能日臻發達也故特誌之

△八面城▽

妙手回春

本城存仁堂醫生陳瑞麟素精岐黃之術對于內外兩科尤有把握凡就診者無不手到病除近有城東馬家屯李姓少婦患癆症二年之久屢經中西醫生診治均未見效日前特將該醫生請去開方服藥數劑即行全愈聞者咸謂該醫生妙手回春云

△洮南▽

梨園發達

洮南縣西街梨園坤伶飛雲霞曾于春季登台演唱頗爲各界所歡迎夏令返奉以致梨園生意蕭條坐客稀少茲該園執事爲振興營業起見不惜重資又聘該坤伶飛雲霞返洮按日開演坐客遂亦甚爲擁擠云

△義縣▽

私幣宜禁

商家私出紙幣財政廳早有禁令縣公署屢出布告無如商家謀利心重視禁令爲具文始則以找零活動出有分票繼則改出角票以通融地面爲借口今竟一倡百和滿街皆是成元紙票先出者愈出愈多後出者亦恐落其後長此以往義街之紙幣終無斷絕之一日風聞城裡商號萬源合福順德福興當恒發當等新由外埠刷來紙幣若干以備在街行使不知官家能實行查禁否耶

△梨樹▽

隊長易人

駐邑警備馬隊第三營四隊隊長呂永德因事撤差遺缺經李營長查有護目馬魁廷堪以接充當委照准馬遂於一號接收隊長事宜矣

演戲籌賑

直魯豫三省之災倘令人聞之酸鼻中外人士助賑者頗多本邑酬神之戲已經演完尹知事由孫長暨各界商磋妥協繼演三天以資助賑擬于舊曆念五日開台若梨好善樂施之君子屆期當必解囊相助云

△北鎮▽

慘斃髮妻

本邑東門外住戶王太昌本市井無賴早年曾在奉天充當警士到已賦閑每日非嫖即賭其妻郎氏係本城之商家女由去歲春季因病疾致歷王太昌婆與之時常反目茲於廿九晚六鐘不知因何竟將其妻用洋炮擊傷身死現經本管保甲長報到縣並將兇犯獲送請驗如何懲辦俟訪再誌

是否誨淫

城裡五龍口小廟後胡同今春由東南鄉某屯移來一白姓者遊手好閒家中祗夫妻二人度日其夫每日專刺嗎啡其妻淫蕩性成備加修飾早夕站立門前與過往行人眉飛色舞其誨淫可知也該胡同有某保甲甲丁李某赴該氏家恣圖幽會該婦反做正人不但關閉拒絕且奔赴縣署鳴冤一時觀者如市莫不笑該婦之無恥噫有維持風化之責者盍速取締焉

△新立屯▽

期糧行市

本鎭各糧棧向例每値新糧成熟後則設立臨時期米市(附廣和興院內)以資買賣糧石期糧市規定每日兩行上午八點鐘開行下午二點鐘開市或買或賣早晚市價不同本星期內行市稍見提漲因上星期內回紛多日外城客商收買甚夥並加本街各糧棧亦有囤買者是以漸見高抬聞近兩日期糧行市陰曆八月二十一日紅糧高糧由一元七角一分開行漲至二元七角三分散行八月二十二日紅糧高糧由一元七毛三分六厘開行漲至一元七角四分四厘散行至于各項雜糧均無漲落後此如何容訪再誌

△蘭西▽

女生潛逃

本街劉宅胡同住戶鄧壺武之女年十二九歲美能文曾在縣立女子高等小學肄業于本院內金大神之子早有曖意竟于上月二十九日夜七鐘會同金某潛逃及鄧某知曉派人四外尋找已杳無踪跡云

△夏家堡子▽

愚孝可嘉

鎭西檢樺峪村程世純本一誠實農民今夏其母偶患頭痛病勢頗重世純親侍湯目不交睫旋頭痛加劇醫藥罔效世純乃向神禱謂如保佑老母病愈願割已肉供獻卒幸誠可格天程母因此夙疾若失世純果于七月某日割下臂肉一塊還願聞者謂此等愚孝雖不足以爲法然以農民之誠孝若此亦不得不特誌之

△甯古塔▽

坤伶重來

本邑梨園爲發達營業計曾于今夏聘到著名坤伶張鑫茹張雲仙等登台奏技頗爲各界所歡迎旋以地面不靖梨園停演該女伶等遂赴濱江而去現又應本邑園主之殷請復行來寧籍以招徠座客業定于十月一日開演屆時必有一番盛況云

△伊通▽

販土被獲

有東豐縣人苗雨林與楊某等由長春販來大宗煙土路經本邑苗與警察所長張子豐係屬同鄉因向該所長託辭道路不靖請其保護張所長不知其私運煙土以兩人關係派警二名護送走至城南界許被騎軍一團三營截獲長派兵查搜搜出煙土三百餘兩煙販苗等五十餘兩孰料苗雨林等供認販主繼譚某途該團部經陳團長復親明白將苗雨林交警察所收押據說犯等言此長春旅部某官長之煙土雖犯無妨故以尙無畏懼云

本社營業部啓事

本社擬派社員張翩字曉霽赴北省各地提取報欵日內出發持有清單收據爲憑仰到處分館見此證據將欵照付莫稍就悮爲荷特此佈告

海龍代派處易人

本報海龍縣代派處經理人宋孟石自請辭職現已另委韓壽山君爲經理社新閱後海邑閱報諸君即向韓經理接洽可也特此佈告

彰武縣新設分館

本報在彰武縣街新設分館委任舒振之爲經理員銷本報代辦廣告而該邑各界人士如有欲訂閱報章及刊登廣告者希逕至分館與舒經理接洽面議可也特此佈告

自由論壇 (歡迎)(投稿)

▲協力對外 國民能力之薄弱固無可諱言然國事之多亦實足以分國民之力政府須協力監督之也軍閥須協力掃蕩之也自決之國民大會又須協力自籌之也臨時之人民災害又須協力自救之也甚至一省內一官一職之動一兵一匪之援皆須國民協力防衛之是故國民之力常用之于國內而不暇以之對外也政府當局而稍知對外必須藉民力協助者宜先自消滅國內種種分用民力之事始雖然國民亦豈得謂之能盡其力者歟于自身之國民大會且未見其用全力焉對外之爭即在國內無事時亦未嘗不一關而即忘則又何能怪國事之多哉 (訥)

▲張使心中之人民 日昨閱報見張使與日記者之談話謂三省人民程度極淺而以耗子相譬是誠見入肺腑矣在之比喻也予謂三省之民不但下等如是即中上亦無不然三省人民奴隸之性早已根深蒂固故雖如何壓之制之不能反抗苟有利于己者不顧名譽不度未來奴隸之牛馬之亦願効馳驅共求估一差謀一缺于願足矣是故一般人民日爲拍馬之是務而尤以拍高大之馬爲尚斯洋馬之見重于今日也彼省議會之爲張使建碑也因行政耶因武功耶廣之議員諸公當亦無詞予創謂之拍洋馬豈議員如犬張使如主人犬欲乞食安得不搖尾議員之進碑殆傚搖尾之法乎

或曰立碑者鄉者也非議員也予謂不然鄉者腦筋遲鈍体質孱弱安能拍此丈高之馬是乃議員諸公恐改選之不我得預捐之不我委故提倡之一般無智之鄉者安得不服之從之間接而與之耶今者碑之落成議員之功較矣而納捐修碑之鄉者苦矣此乃小耗子受大耗子之欺而供諸于偉大之貓也即此而論則張使欲民智之底淺可知矣予爲張使計竊爲不取蓋人民程度之高低關乎國家之存亡國既將此省何不然故欲擴張勢力必使人民之智識高尙人民之智識高尙然後軍事也政治也實業也教育也均駕他省之上若是則自可擴充又何必勢此萬惡之兵鬼猶于一時也不然伏此群貓殘此一方耗子又何益耶且一旦耗子反性不訴之於閻王亦恐滋事于東京彼時恐貓亦無能爲而日記者將笑汝之末能洞鑒也語云壓力愈大反之愈猛張使不信請問之秦始皇可也 (驛魚投)

▲救道尹 謀延闓以道尹一職介乎省長縣知事之間不過承轉公文無補行政且多延誤現已頒令裁撤以節縻費滇黔廢督軍湘省減道尹此皆得風氣之先者聞中央前因減政問題已議及廢除道尹遲遲未行何也 (不言)

▲在川滇軍 讀顧趙之電足知在川滇軍望和之切滇軍者誠國家之勁旅非唐繼堯之私軍顧趙於唐即非一致是以今當其無意再戰之時川滇軍間應創一新局面而迅解決之不宜多所犧牲觀顧趙電云望和議成俾作正當解決此亦極是吾觀此乾條懸於川滇局面變化之久且主張川滇奮志之士應乘此速謀解決之道也 (記)

本館主任彭堯廷謹白 浙江 劉 券 八月廿六日開獎頭彩二萬元
左開各支店設在專用鐵路枝線 長春 公主嶺 四平街 開原 鐵嶺
開會決押各犯公啓
一司 新隆號 北街 安東分櫃在 鐵嶺代理 德源永 西門裏 千金寨 祥大源 中和棧內

民國要聞

〇和戰未定之廣州

▲莫榮新仍在厲兵秣馬 ▲李魏與海軍獨立情形

香港二日電訊云陸榮廷於九月二十九日抵梧州駐鎮守使署聞已派員東下協商粵局而莫榮新交印條件之最要者爲桂軍欠餉十月由湯履行方交印故湯尙未接管聞某要人謂恐千餘萬不敷未免太苛莫乃堅持日益厲兵秣馬在東郊觀音山軍器等處嚴陣以待然又甚恐慌 又聞譚浩明率軍二三十營集梧州擬陸續調撥東下惟水陸悉被李福林魏邦平堵塞連日由丹車般獲兵械多起二日海軍會議林葆懌頗受人責備旋自聲明和平調停無效決用武裝手段案賛成與論以爲省垣于三日內恐不免戰云 又電云各團體連日集議主張粵人治粵請聯銜通電懲廣州總商會不肯署名大犯衆怒當魏邦平李福林未獨立之前省垣桂軍僅三千餘惟莫榮新連日由東北江調回者不下萬人且擬擴築砲台備作戰事恐難免二十九日駐黃竹岐桂軍欲繳福軍槍械福軍與戰後得江防艦協助制止莫榮新于二日請各界開茶話會發表意見聞湯廷光于一日派員赴石井接收兵工廠總辦什俊賢遵命點交莫榮新一日布告決不先自起釁楊永泰決計辭省長職 又據廣州九月二十八日通信云魏邦平李福林與海軍聯合獨立此事喧傳已久至今日而實現矣海軍於粵有舉足輕重之勢倘非海軍有決心魏李之能力究嫌薄弱不敢輕於舉事而桂派行動之不滿於海軍者遠則有程璧光之被刺近則有水雷之謀炸海圻等艦事故日前海軍會議有要求莫氏交出凶手黃日高之說至今未有切實答復近則陸續清理積餉六十萬聞亦未有應手故海軍業已布置一切限在艦實習生八月十七日(陰歷)一律回艦違則開除蓋砲位皆已從新安置正對省垣並集中於黃埔預備無切實之答覆則實行聲討矣而魏邦平則因小杭民軍獨立事聲言將實行征討預將部下各軍盡行移出集中香山復請莫氏許其將江黨江漢等艦統率出師故兵艦亦在其手中至本秋之前一日魏邦平立下動員令命部下各軍將所有軍實限於十五日進行移往河南而福軍司令李福林亦赶招十餘營於十五日盡將部兵移駐河南而河南往河北之通津均派兵駐守蓋各方面聯合定期十六日實行發表矣果也十六日福軍在河南已實行獨立不受莫督統轄贊成總司令陳炯明粵人治粵主張同時復由海軍林葆懌第五軍魏邦平福軍李福林江防軍某(或謂李耕餘)四人聯銜致書莫氏催逼其解除督軍職務以事權歸還粵人限其十七日上午七時答復如無復音則將開砲驅逐莫氏接書後派人與李福林疏通言莫氏非不願退讓但須粵省有人負責然後可將治權讓出此是口頭答復仍無切實辦法也是粵海道尹張錦芳曾親往謁莫莫所答復仍屬如是有欲主張調停者由譚禮廷往見莫詢其去就之意莫益將讓步之說打消主張甚强硬復由省長楊永泰往詢其答復如故再由省會議長林正煊往勸未知其詳恐亦無甚結果此是十六日三點鐘以前之事其後未知若何倘至十七日七點鐘尚無答復則兵事恐將發生矣十六早莫氏已命軍衆衛兵扛出大砲在永漢馬路天天茶樓屋頂安放正對河南福軍大營又將觀音山各大砲架起以備射擊而魏李兩軍以及海軍亦預備實力抵禦觀此情形城中甚爲危險故是日城中人民紛紛遷避港粵商店一律閉戶其恐慌過異尋常是日四點鐘左右突有飛機由空際盤旋蓋由虎門飛到省垣以偵敵情者居民慮其擲炸彈更加驚恐其遷徙者益爲擁擠矣

〇中東路問題似已解決

△新訂合同業已簽字

關于中東鐵路問題本報迭有論載茲聞中國交通當局與道勝銀行訂結一新合同業於二日正式簽字矣其內容之最關重要者如左

(一)證明該路完全商辦與俄國無政治上之關係

(二)證明道勝銀行始終爲俄國國籍

(三)管理權由我國暫行管握俟將來俄國有統一政府時再改訂宥有合同

(四)雙方各推出董事五人此外由中國選任督辦一人至于決議事件之際須有七票贊成始克成立故無論如何商議事件如欲制勝彼此須各得地方二票之同意

(五)中東鐵路須平等使用中俄兩國人民

(六)據一八九六年之協約第十二條道勝銀行曾由中國繳納五百萬兩茲應將本利歸還(但關于付息之年月中俄兩國各異其意見在中國則主張一九〇三年爲始期在俄國則主張一九〇七年爲始期若以一九〇三年爲始期則利息爲四十萬兩若以一九〇七年爲始期則利息爲百十三萬兩故未決定)

(七)道勝銀行將來亦可揭掛法國國旗此外股東總會應於十月中開會

〇李巡閱就任有待

蘇督李秀山在巡閱三省明令未發表前曾來電陳述苦衷并請病假兩月昨經刊報聞政府接電後已于冬日(二日)覆電勸慰并以皖督市經易人顧南時傳不靖極盼將三省巡署早日組織成立以便統籌一切上電發出後昨已接得李使蕭日覆電允俟假期滿後即行就職原文略云冬電奉悉主座知遇尤殷成舟以乘折援之三省曷敢再辭惟病體亟須靜攝前經據實陳明仍懇俯准給假趕事調養一俟假期屆滿敬當勉效馳驅齊帶副使亦已轉知矣并聞云云

〇駐日胡使晉辭大總統

新任駐日本公使胡惟德氏原擬五日出京故於本日(四日)上午赴公府晉辭元首在集靈囿後樂堂傳見據胡氏云明日(五日)即出京先赴浙江原籍省親後即由浙起程往滬須耽擱數日即由滬再赴東京履新等語聞東海以中日未決外交要案甚多均須迅速決定諭令胡氏赴任後首須注意於中日一切懸案務須妥愼辦理進行爲要胡氏唯唯退出即往棉花胡同謁見靳總理商議外交各要件後遂退出回宅云

〇陳毅赴庫與十六師之出關

庫烏科唐鎮撫使陳毅自明令發表後久未成行者因庫倫方面尚有徐氏舊部一旅此去如無重兵不但無鎮撫蒙疆之實力且恐徐部反對致遭不測之虞是以商請察哈爾都統張景惠抽調若干軍隊携帶前往藉收鎮撫實效昨據張家口來電陳使云原駐蒙邊軍隊十六師一師可以酌調關外如慮不足尚可由飽鄒兩旅中抽調若干護衛前往云云

〇滇軍奪回成都耶

呂超逃出成都經旅劃估領後呂超逃入滇軍求兵恢復茲據滇軍界方面人員云日昨上海傳來消息稱李協和飭令顧趙冠期恢復後務極力籌畫反攻猛力進擊已于月前將成都奪回進據至岳岩等處劉不敵退走又經滇軍追擊唐蓂賡接此捷訊擬定日內啓程來渝規畫一切以便早日成立軍府云云

〇調停粵局之不易

粵局現已入調停狀態惟一時尙無解決之望據昨日某機關所接兩代表郭椿森轉來軍府之儉電似目前形勢漸趨緩和非復前此之危迫矣原文節錄于下(前略)頃接軍府儉電文曰李魏雖宣言獨立然以兵少不敢開釁我以省垣地方爲重亦不忍用兵姑徇紳民之請靜候和解省局安靖如常東江前敵極勝利河源已下陳勢日蹙又虎門亦已完全克復等語 特聞椿森叩卅 又據香港來電陳炯明所部軍隊除包圍惠州外所募生力軍五千人于本二日由唐某帶赴虎門援助李魏向廣州進攻云

〇中央電示和議方針

日前關于和議問題政府曾致電李總代表對于西南主力方面設法疏通並令電陳調停時局意見茲據政府消息李蘇督近因西南各方面之戰事愈演愈烈謀和步驟實不易言仍請中央指示一切以便遵行云云 聞政府確已指定辦法數種昨已電覆李督該電內容略謂滇粵形勢較前變化宜取並重主義而局部謀和仍不宜從根本上打消云云

〇進口貨物加收賑欵

政府近因賑災需欵擬對外貨進口加收稅率五分業誌各報聞此案已由外部正式照會駐京公使團請求照辦聲明以一年爲期期滿仍復原狀 現使團方面各自轉電本國政府請示辦理俟得到方有明確之答覆云

〇取締辦賑人員

▲侵蝕賑欵處死刑

關于賑災問題政府方面爲求實惠普及起見對于經手辦賑人員決予從嚴茲聞已由內務部擬訂辦賑懲獎暫行條例四條提交閣議表決中有一條規定經辦人員如有侵蝕賑欵情弊一經訊實即處死刑或無期徒刑其情節最輕者亦須處一等有期徒刑不得再事輕減以資預戒云

〇墨國將任新使來華

前政府曾接准駐墨代辦馮祥光電陳墨國政府擬任嘉爾達斯氏爲駐華公使徵詢同意前來查嘉氏對于遠東情形夙稱熟悉應如何答復墨政府之處請示祗遵云云茲聞政府以墨政府擬任嘉氏爲駐華公使應表示歡迎以睦邦交已電覆代辦查照云

〇質問康士鐸被捕事件

第二批鶴首康士鐸被捕後俄人方面多以中國審判俄人仍認界自由拘犯爲不合有由公使團提出抗議之說聞使團業已備照會外部查詢此案原委其措詞類於質問性質并純粹之抗議書云

〇粵軍宣佈岑莫罪狀

接香港二日電訊云粵軍飛機隊近在廣州環城一帶散放檄文宣佈岑莫罪狀其內容計分五項(一)擅權自私(二)捏造命令任用私人(三)藉名苛斂私吞軍餉(四)破壞護法勾結安福首領(五)單獨與北方陰謀接洽和議不取他方面之同意並對莫榮新尚有諸多譏刺言語云云

〇劃分軍區暫不實行

劃分軍區之說早已喧傳各報頃據軍界確實消息大總統前與靳及曹張各要人所定劃分軍區之計畫本擬自本年先試行辦理刻因西南戰事方殷和議不能成立而且所籌辦之借欵亦未就緒是以暫且停止進行並擬將停辦理由向各方面宣布以免發生誤會云

社會瑣聞

▲女騙遇男騙 (廣東)

廣東西關珠巷廖三姑巫婆之流亞也年三十猶是雲英未嫁身向在第十甫某尼庵帶髮修行託言觀音大士降身與人談休咎頗驗其實皆賴人家婢僕刺探其主家之事預先說知故所言皆驗如指掌一般婦女不察咸奉之如神明每隨其女巾而三姑歛財手段愈演愈工因此積蓄孳錢不少近來三姑不知受如何感觸欲嫁少年夫婿于月前物色鄰街某洋貨店作張某招贅入室儼成夫婦張美尊俊善酬應三姑愛之甚乃盡出所蓄與張某赴港營業郎料去如黃鶴良久不見回家昨接張某郵函內皆感謝決別之語三姑以賠財賠色恨無可洩乃思絕粒畢命後得鄰人勸阻始稍甜厭世痴念聞其事者咸目爲淫孽之報云

▲滑稽供詞 (安徽)

蕪埠自下戒嚴令以來市面安謐如常惟日前有投函匿名信司令部報告亂黨機關者比經捕獲數人訊無證據全行釋放內有合肥某縣由此亦爲株連其供詞殊堪發噱爰錄之(問)汝已來此三次矣是見汝之平日不安分(答)我僅來兩次或者師長有先見之明還須來一次也未可知(問)汝何以與汪某相識(答)同在一地誰不識誰即師長亦未必不識之(問)汝何故墮落若斯猶不安分(答)因我在任時造孽錢用多了又常寃曲良民以致如此(問)汝可知罪(答)我在舍間與實度日罪從何來如蒙師長成全請念我亦曾做官來不拘大小當我一事成總長加我以黨魁名死亦値得若謂我係某某之爪牙我誠不屑也問官至此無如之何始令保釋而已

▲久孕不産誌異 (上海)

本埠老晉隆洋行執事孫君之夫人懷孕已有二十五個月迄未分娩大腹便便日益膨脹曾經屢請醫士查驗均云因胎兒之某部尙未長足故延不產下但究至何日始可長足則竟無人能敢斷定川特誌之以供產科家之研究也

▲夫人已如黃鶴去 (浙江)

嘉善大凝莊米商孔某年甫三十家資富饒性素懦弱娶妻某氏頗有丰姿自結婚以來一胎不結孔與妻商欲納小星妻慨然允諾孔乃於前日治裝外出詎知其妻私一少年乘夫出門納妾自傾箱倒篋將所有席捲一空與少年遠逸孔某昨日携妾歸見房中如被盜劫始悟不賢婦所爲頗爲懊喪聞者咸謂孔貪小失大云

▲新娘也作打油詩 (上海)

上海霞飛路甯康里某君昨日與愛國女學校畢業之某女士行文明結婚一時賓客滿座杯酒言歡至晚間有某客提議要求新人賦詩兩首爲免鬧新房之條件當蒙新娘慨允詩曰牙床好似木蘭舟喜與仙郎結伴遊那怕江邊漁子笑少年誰不愛風流 本是深閨一女娘崇能挽筆論文章勸君要罷早歸去恐有鄰人竊尙棠

▲印度新發現之怪棕 (印度)

▲作禱告狀

印度北部近今新發現一種怪棕櫚樹一至早晚即仆地作禱告狀隨即仰起一如常態眞怪不可階矣

實業淺說

甘草之出產地及採掘手續並用途 (福陞)

甘草爲多年生草本之植物羽狀對生葉春夏開淡黃小花莖高尺許根長七八尺頗似小槐樹用途最廣不僅爲中外醫藥必需之品且可爲製造醬油等之用產於陝西北邊四川西部及熱河之開魯奉天之通遼黑龍江之甜草崗張家口等處生長於沙磧草木之中以其隨地皆是故人多不注意實乃我國未闢之利源也惟吾人不知用途之廣遂致大好物產埋沒棄殊爲可惜昔時口北(即張家口)產額最多厥後通遼(即白太太來)開魯等處先後採掘每年產額不下二千萬斤値洋十二萬元之多幾凌乎口北之上但我國經營此業者多資本薄弱辦理不善開採未久即行中止遂將絕大利權爲日人操其左券近來我國實業家創設甘草公司招工掘採並各處收買苟吾人極力經營以求臻於完善之地步則庶幾奪回我固有之利權也茲將產地採掘手續及用途分別詳述于後

(甲)產地及採掘手續 產甘草最多之地方在開魯通遼兩縣之間及通遼四境未闢之蒙荒採掘手續若在蒙古境內須由把頭領工人若干從王府領取執照每月或每年納租若干始准採掘現蒙王工人共有一千二百餘名掘出之時當地運買(即含有水分)値銅元三枚運至開魯通遼街止曝乾成綑每百斤値小洋五元我直接售與日商或運至鄭家屯由火車再運至大連售與日人每百斤値日幣二十五元又運至日本之東京大阪等處每百斤値日幣四五十元之多云

(乙)用途 我國醫藥中之丸散膏丹湯劑大概多用之運往外國則製甘草膏等惟運至日本除普通藥用外則純爲製仁丹醬油等用嗚呼以我國天產之原料不能利用售之外人待製成熟貨仍來售我換我金錢良可慨也

林業與他項農業利益之比較

黃麗峰門 林業公會

森林利益至大人盡知之試與種棉牧畜及其他普通作物互相比較其特點如下

(一)種棉 計造林利益與種棉相仿每地一畝自第一年至第三十年之總收入約爲銀元二百九十四元除去一切費用外每畝每年平均純利七元餘雖種棉當年即可獲利造林收益須在三十年以後驟視之似種棉爲優但造林利用荒山荒地種棉則需肥壤兩相比較仍屬無甚軒輊

(二)牧畜雖屬當年收益但對于經濟上祗有一時的活動而無蓄積的能力且必需場所適宜水草繁茂日需飼養既多消費一旦發生疫癘損失尤所不免至于造林收益雖曰較晚而爲長期的貯蓄性質此固經濟學家所謂基本財產較之活動一時者優絀判然矣

(三)其他普通作物必須土地肥沃人工集約收效始能宏大即以興辦農作論亦必需土性適宜肥料充足始能爲合理的經營至于造林則巖山石田隨處皆可利用不須多費資力亦可成功

(四)種棉牧畜及其普通作物僅爲直接的利益造林則直接利益勿論突暴凡保安國土障蔽風沙涵養水源調節氣候等種種間接利益裨益于社會安寗人群之幸福者尤關重要是則比較上較優之概略也 (未完)

經濟欄

◎最近上海之金融

本星期進口金貨計煙臺廈門各運來二三千兩(估値關平銀兩下仿此)出口者計日本運去六十九萬餘兩香港運去一萬五千餘兩煙臺運去一千餘兩共計七十萬八千七百兩進出兩抵本星期金貨計溢出七十萬三千兩

▲匹頭 (九月廿五日)

英國西頭市面茲據瑞和洋行報告云本國方面情形尙未平復開廠工人俱躊躇欲罷工而英國紡織業最盛之蘭開夏地方今日停工者凡二百廠工人休業者不下三萬人彼工人聯接團體邀協業主稍不如意即停工休業此種情形可浩歎也茲據路透電消息曼徹史德市面本星期價已跌落計元布每匹六辦士粗斜紋粗布每匹各一先令印花布每匹一先令六辦士云 本埠市面又據該洋行云自前次報告以來市面毫無進步交易仍極呆滯本星期呼貨停止前報已述惟有大宗貨品流入內埠今北方災黎嗷嗷待哺本埠賑濟事業各界頗爲注意而西頭市面所受之影響似亦不宜忽視二十七日爲中秋節過此以後市面或可略有起色也 又據字林西報云節屆中秋本星期呼貨停止故交易亦不多呼貨雖下星期即照常進行惟情形恐不能如吾人所希望者之佳也以記者目光觀察之中國今日人民購買力因本年受災恐將一時從前吾人希望市面日佳今則恐一時無望一般經商者且以爲非造成歷新年後不能有起色惟記者以爲此種言論亦殊所依據也 市面銀根緊迫大足以阻礙商務之進行今市面不能恢復盛況職此之故今聞銀行以將放欵利率增大即足見本埠金融之一斑而大是資研究者也據一極著名之中國銀行家之言謂上海現在存現甚豐惟一般藏有現欵者大都不願意放出以供內地貿易之需湖南直隸之戰事方了四川南方之爭又起政局不靖如此其極宜乎積財者之固儲於上海而不肯放出也則商人不能動用欵項向銀行信用借欵以收受其已訂之貨出貨情形每況愈劣亦理中事也且政爭爲梗之外北方災荒其影響於市面亦至烈也 故今日之景象可謂暗淡惟吾人不可不知中華市面其恢復之能力極强今除荒災區域之外其餘各處聞本季收成俱極豐美故除嗷嗷待哺之外有一大部分之人民仍爲購買力極絕之主顧且政爭方事調和一旦成功則今日戰爭之區將來資本家仍可放欵故戰爭一平即市面可以推廣也 至於英國情形亦至不佳棉花市價日缺以致經商者均看西頭價跌靜待不動曼徹司德邦來情形可謂彷徨惟今日情形吾人對之亦無力測度也今聞英國有幾廠市面異有訂貨廠家均提議減少工作時間暫時雖尙不如稍惟不久終須實行故現在世界西頭之將來需要大爲減少曼徹史得市面之將來暫時可謂無論也

▲棉紗 (九月廿五日)

印度紗 孟買市面既穩定而平靜最近雖有事故紗市未受影響本星期售出共五百五間

日本紗 大阪三品紗價本星期又復大跌現在價格九月至二月期貨爲二百六十九元九十仙二百六十四元六十仙二百六十五元二百六十四元二十仙二百六十四元四十仙無甚上落云 字林西報云三品紗價又大跌其大原因緣銀根奇緊之故二十二日市價計九月份期貨價二百六十九元六十仙十月份二百六十四元六十仙十一月份二百六十六元五十仙十二月份二百六十四元四十仙元月份二百六十四元四十仙云

本埠紗市據字林西報云本星期紗價頗有漲落完全因投機之故正當需要至爲稀少蓋北方與四川向爲銷紗最盛之區今北方災荒四川遭兵故需要大減也本星期初市價跌落後漸恢復惟內地各埠略有購買印紗市面則極爲平靜

又據華商紗廠公會云本星期紗市甚疲跌價四五兩五六兩不等客幫交易不多祗有客星交易江西幫野雞幫等進本紗百餘包各廠未有開出印日紗價亦跌數兩因售出者多於買者之故日來客幫心思看小以故交易頗淡恐紗市一時難高也

◎絲綢公議加價 (上海)

近來滬上絲市因洋莊發動存底枯竭因之絲價日來更有穩漲增高之勢以致各絲緞業及蘇杭盛澤等綢貨紗莊自中秋後均相繼增價按照成本逐加不等昨聞本埠綢緞業因進貨吃重在公所集議亦一律加價云 又聞本埠出口廠絲近星期來已稍爲活動乃由各洋商購辦運往法國查所運法境廠繭之絲向採上等之貨次貨因少故近日廠絲中優等貨已售八百二三十兩核比去年雖屬賤減然與一二月間價已增高數十兩市面亦見活動云

◎洋布業之衰象 (上海)

先令叉縮洋布業更現恐慌節前已有沈叔記等二號倒閉前日又發生逃閉之號二三起數日稍鎮之秦和祥號爲丁周等糾股開設於香粉弄亦已多年老號連年獲有盈餘此屆因存貨千餘件大遭虧蝕力不能支遂於夏歷本月十七晨經理號夥約同棄店逃逸號即倒閉共虧欠洋商貨欵數萬金推爭行爲多數現已宣佈將屋發封其他二號數未及萬略誌之云云

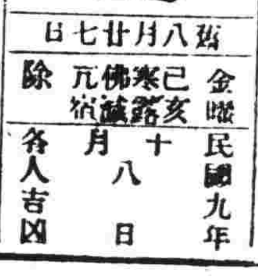

舊八月廿七日 金曜 己亥 寒露 佛元 民國九年十月八日 除 各人吉凶

明日之吉凶 ▲一白之人訪問會談契約等事易于不利東坤艮吉▲二黑之人爲事無不吉但須愼口舌婚姻嫁娶巽吉▲三碧之人諸事午前不可急午後乃利乾兌巽吉▲四綠之人如斷以償之日但和得較少乾艮吉▲五黃之人守秩序而進吉東坤丙丁吉▲六白之人如履薄冰之日飲食物須注意西巽乾吉▲七赤之人名實無着之日新事業殊凶巽乾末吉▲八白之人三分凶七分吉日進行尙吉西東坤吉▲九紫之人上運之日去逃者實而動者大吉

奉天萬芝堂藥局

太醫院宋醫立案發給執照各省府縣均有代理本堂宋醫子岐應症特此週知

參茸補腎丸 專治腎氣虛損腰痛耳鳴 遺精白濁四肢酸軟陽事痿弱等症服之神效每匣二元每六匣拾元

立止咳嗽丸 專治遠年近日痰喘咳嗽 癆損勞傷等症服之清肺止嗽化痰定喘奇效每付四角拾付三元五角五付一元八角

開胃止痛丸 專治男婦心胃疼痛胸膈 脹滿飲食無味嘔吐惡心寒積肚痛等症服之甚效每付三角五付一元四角

宋氏救喉散 專治咽喉諸症單雙乳蛾 喉瘋疹疫毒鎖喉花柳攻喉或腫破爛水漿不進吹之立消每大瓶壹元小瓶五角

保胎健母丸 專治婦人久患墮胎者或 一次二次者或受孕之後服此丸萬無墮胎之患誠爲保胎之良藥每大匣一元六角小匣八角

萬應回生丹 專治四時瘟疫霍亂吐瀉 轉筋抽搐腹痛頭暈絞腸痧等症服之應 經驗起死回生每服五角

神效虎骨藥酒 專治腰腿疼痛 手足麻木半身不遂五勞七傷服此酒神效每大桶三元中桶一元五角小桶六角

調經種子丹 專治婦女經脉不調氣滯 血少時常腹痛崩漏帶下心跳腰痛咳嗽盜汗腰痠腿軟服之調經開鬱每大匣二元四角中匣一元二角

虎骨熊油膏 專貼左癱右瘓週身麻木 筋骨疼痛內服本堂虎骨酒最能舒筋活血每大張六角小張三張

牛黃上清丸 專治諸般火熱上攻頭暈 語言蹇亂或偏正頭痛或咽喉不利等症服之神效每大盒一元二角小盒六角

琥珀逐淋丸 治五淋白濁小便刺痛沾 染花柳魚口便毒毛髮脫落口鼻腐爛等症服之清淋解毒消腫止痛疏利下元調暢水道每包五角

雙合化痞膏 專貼男婦諸般積聚心胃 疼痛胸膈脹滿氣逆不舒泄瀉痢疾遺精氣塊腰腿疼痛手足麻木小兒食積痞塊連服肚腹疼痛常貼此膏化痞消積效每份四角

代售處

哈爾濱和順昌 哈爾濱魁升堂 西豐東興順 東豐合順興 長春祥順德 吉林泰升堂 鐵嶺永慶東 農安縣玉若順 四平街德聚源 奉化縣德聚源 新民縣利順東 錦縣福順昌 鄭家屯聚當 孫家台增茂合 遼陽利順德 本溪縣張德銘 阿什河和順昌 岫岩永慶號局 懷德縣泰和隆 海龍縣鴻興合 興城縣瑞興德 營口合順隆 錦縣魁峰永 豐盛號 安東東益增遠 全 恒順慶 長春玉茗魁北德 西安縣泰發長 大連泰茂盛 山城子源恒遠

麝香黑錫散 專治乳痞乳瘡痔瘡疔瘡癰毒一切惡瘡魚口便毒疼痛難忍俱上此散提毒止痛生肌長肉速效大瓶壹圓小瓶五角

發賣川廣藥材飲片參茸丸散膏丹虎鹿仙膠一概俱全外埠欲購本堂藥品將款寄下照辦不悞本舖開設奉天大西關萬芝堂謹啓 中國電話一四三號

九重綠香皂 芝蘭黑香皂

此香皂本以驅除汚穢之藥料與保護皮膚之藥料配合而成無論如何烏暗之皮膚一經洗濯肌膚自潤香氣馥郁裝製完美誠有一無二頂上佳品請予不信請嘗試之

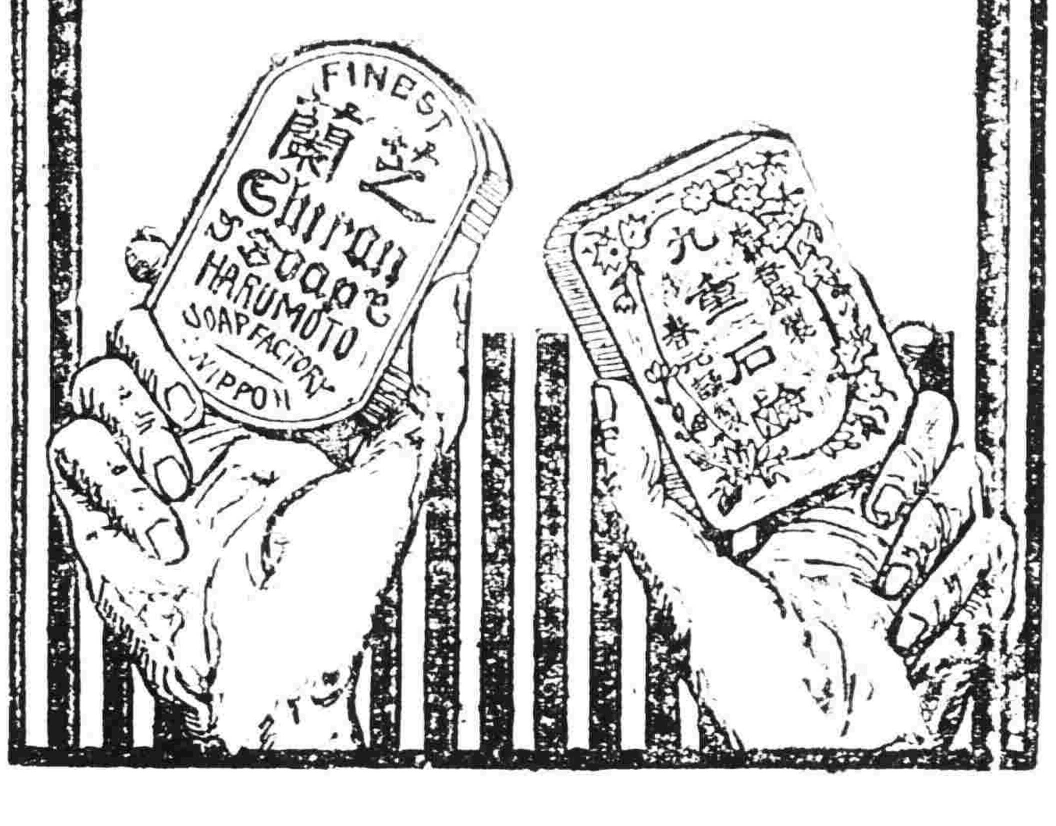

輕便之電燈裝置

溫泉場、旅館、油房、別墅、病院、工場、學校、漁場、船舟、村落等未有電燈設備之處最爲適用且無火災危險之自家

發電機（新到貨）

電燈用 美國鐵特洛伊市鄂地愛電機公司製

發電能力 二〇瓦特 十五燭光之電燈五十盞 一基羅瓦特 而使用其電力

種類 一號 或使用石油或用人力旋轉而能發出電力之裝置 二號 使用揮發油而能發生電力之裝置

現品在手望來賜臨或函知即持樣闕送

大連市伊勢町浪速町角
佐藤電氣株式會社
電話（振替）一三九番
出張所大阪、奉天、工場、小崗子

◎聲明 低利放欵限期從緩不分中外莫煩介紹

奉天十間房 株式會社滿洲殖產銀行 電話日五二八番

營業課目 ○低利放欵○經營農業 ○受託土地之管理及處分 ○土地建築物之買賣及賃貸 ○貸借○買賣各種債票及股票 ○辦理保證事宜 ○代辦商業行爲

奉天小西門 寶榮公司 撫順塊煤 煤磚爐煤 電話日二一五番 中五五號煤廠

裕源金店金銀首飾廣告

大連監部通

本號向在奉天開設金行歷有年所自矢誠信無欺雅蒙遠近紳商所推許今在大連監部通二丁目四十四番地新建大樓門面支設分號收買荒金發賣足金赤金方頁精製足赤紋銀各樣首飾及中西器皿應有盡有總期時樣翻新極盡其妙物美價廉以副惠顧之雅意一切金銀器皿特別減價務望各惠然肯來不勝歡迎之至恐未週知用特聲明

大連監部通裕源金店謹啓

長春 生昌呢羢號

本號呢羢由歐美直接輸運批發另躉無不格外克已且以自運呢羢製各種洋服價廉物美

特聘名師精製 大氅雨衣 兼最新式各種禮服便裝

自與別家不同如蒙賜顧無任歡迎 開設長春北門外大馬路中

牛心臺無煙煤 三有公司 電話日二四三番 中二〇〇號

永井醫院

花柳病 皮膚病 生殖器病 外科 專門 （往診隨意）

奉天日站琴平町八番地 日電話九九二番

奉天首創第一家 彩華西法洗染公司廣告

本公司發翻以來歷有數載向承各界贊許莫不精益求精本主人尤鑒於新時講優等藝員專染綢緞綾羅哈喇嗶嘰呢羽衣片中西洋服（兼洗皮張）等件一經洗染必能變舊如新原料不損巧去油漬限期取貨乃本公司爲便利惠顧諸君起見特設分公司於鼓樓南路西新華公司金銀庫胡同口敎育會間壁新彩華公司以廣招徠如蒙光顧請認明牌號爲要外埠主顧恐未週知特此佈聞 中國電話四九八號 本主人謹白

中日合辦 正隆銀行奉天支店

本行照例除一般銀行辦理一切外 任欵重各項事宜如左 一所有一辦理 任欵各項以親切可靠爲宗旨一放 及匯兌事宜務主敏捷以偷顧主一 凡放貸各欵以公債票爲抵押者息率 及外從廣各種公債票照市價從 凡外交易一廣換金銀小洋事宜照市價 格外公道以兌招徠

奉天新市街關電話六八〇番 奉天小西關

電話長日二五二一番 中二七一番

本行 大連 總辦
分行 營口 安東 開原 撫順 長春 鄭家屯 芝罘 天津 旅順 錦州 哈爾賓 三郎 長春 電話長六八一番

尋找妻子

安東六道溝住戶劉福堂以放擲爲業由正月間赴上江家道妻王氏年三十三歲一臉蔴子攜其小兒乳名福祥年方九歲陡於八月十四日晚間被廣仲三拐逃無蹤無論行至何處望有地面之責者請爲盤查如若查獲送信酬洋壹百元

六道溝山口組住戶劉福堂謹啓

奉天新市街 義昌號 各樣煤 日電話七四五番

本律師在奉天設立事務所辦理一切法事件希望者請來信談可也事務範圍如下

一、鑑定及辯護一切民事商事刑事訴訟事件

一、鑑定及辯護中日兩國人民之法律訴訟事件

事務所 奉天新市街木曾町

日本 大律師 法學士 飯島滿次

印刷用具一式製造販賣

印刷機械代賣店

印刷用路喇

印刷用具類全部製作卸販賣

奉天 新市街淀町五番地 米田號

早晚一杯優於百藥

試請於早晚飯前飲一杯赤玉葡萄酒則不知不覺精神鼓舞元氣大振一日之事可以愉快辦之而家庭之中亦得一同快樂無病無災以遂其生活

七博士賞讚之葡萄酒

七博士何故賞讚此酒謂爲無比之滋養飲料而推薦之於諸君乎誠以其美味適口雖幼童亦皆嗜之又以其富於滋養能收健胃補血强身之實效故也

赤玉牌葡萄酒

如斯之人飲此酒必有效驗

鬱悶不舒之人 血色不佳之人 過於枯瘦之人 元氣虧損之人 心悸怔忡之人 食欲不振之人 夜不安眠之人 根元素弱之人 手足冰冷之人 頭重眩暈之人 血液虧少之人 悲戚愁煩之人 久病新愈之人 素常柔弱之人

美味與滋養兼全之葡萄酒